

รายงานการประชุมติดตามและพัฒนาผลการดำเนินงานตามแผนปฏิบัติงาน  
ประจำปีงบประมาณพ.ศ.2567 ของสำนักงานสหกรณ์จังหวัดสระแก้ว  
ครั้งที่ 6/2567 ในวันจันทร์ที่10 มิถุนายน 2567 เวลา 09.00 – 12.00 น.  
ณ ห้องประชุมกลุ่มส่งเสริมสหกรณ์ 1 อ.เมืองสระแก้ว จ.สระแก้ว

ผู้เข้าประชุม

ข้าราชการ

1. นางสาวสมจิตร	ภูผาพลอย	สหกรณ์จังหวัดสระแก้ว
2. นายสุรสิทธิ์	วงศ์กาวิ	ผู้อำนวยการกลุ่มจัดตั้งและส่งเสริมสหกรณ์
3. ว่าที่ร้อยโทสรารุธ	นาคพงษ์	ผู้อำนวยการนิคมสหกรณ์สระแก้ว
4. นายณรงค์ชัย	เทียนทอง	ผู้อำนวยการกลุ่มตรวจการสหกรณ์
5. นายตฤณ	วงศ์สุรินทร์	ผู้อำนวยการกลุ่มส่งเสริมสหกรณ์ 1
6. นางมนต์ธกานต์	วงศ์สุรินทร์	ผู้อำนวยการกลุ่มส่งเสริมสหกรณ์ 2
7. นางสมถวิล	มุกดาหาญ	ผู้อำนวยการกลุ่มส่งเสริมสหกรณ์ 3
8. นางสาวณิชากร	เสนาเดชสุริยะ	หัวหน้าฝ่ายบริหารทั่วไป
9. นายมงคล	ธัญญการ	เจ้าพนักงานส่งเสริมสหกรณ์อาวุโส
10. นายณัฐพงษ์	ศรีรักษา	นักวิชาการสหกรณ์ปฏิบัติการ
11. นายอิทธิพัทธ์	ตุลาชม	นักวิชาการสหกรณ์ปฏิบัติการ
12. นางสาวยุภาพร	ชูรัตน์	นักวิชาการสหกรณ์ปฏิบัติการ
13. นางสาวจิรภิญญา	ศรีสุวอ	นักวิชาการสหกรณ์ปฏิบัติการ
14. นางสาวศิริลักษณ์	แสนทวิสุข	นักวิชาการสหกรณ์ปฏิบัติการ
15. นางสาวศศิธร	แสงวงศ์	นักวิชาการสหกรณ์ปฏิบัติการ
16. นางสาวรัชฎาพร	ศรีทัศน์	นักวิชาการสหกรณ์ปฏิบัติการ
17. นางสาวสุภรัตน์	โพธิบัลลังค์	นักวิชาการสหกรณ์ปฏิบัติการ
18. นางสาวกาญจนา	กลมมุกุล	นักวิชาการสหกรณ์ปฏิบัติการ
19. นางสาวปาณิสรา	ศาลาฤทธิ	นักวิชาการสหกรณ์ปฏิบัติการ
20. นางสาวอนัญญา	บุรงค์รัมย์	นักวิชาการสหกรณ์ปฏิบัติการ

ลูกจ้างประจำ

1. นางรวิษา	เครืออนันต์	พนักงานพิมพ์ ส.4
2. นางธัญญลักษณ์	บุญชู	พนักงานพิมพ์ ส.4
3. นายดำรงค์	เข็มเพชร	พนักงานชัชรถยนต์ ส.2

**พนักงานราชการ**

- |                    |                |                            |
|--------------------|----------------|----------------------------|
| 1. นางสาวฐิติารีย์ | ณธินนทป์ยวัฒน์ | นักวิชาการสหกรณ์           |
| 2. นางสาววิภาภรณ์  | ฉิมมาแก้ว      | นักวิชาการสหกรณ์           |
| 3. นางศิริอร       | รักษาเมือง     | นักวิชาการสหกรณ์           |
| 4. นางปิยพร        | แซ่สระน้อย     | นักวิชาการสหกรณ์           |
| 5. นางสาวดารานี    | อุทรัง         | นักวิชาการสหกรณ์           |
| 6. นางสาวหทัยธร    | หินโพน         | นักวิชาการมาตรฐานสินค้า    |
| 7. นางสาวเกศกนก    | เชื้อวงษ์      | นักวิเคราะห์นโยบายและแผน   |
| 8. นางสาวสุชธานี   | ตินะน้อย       | เจ้าพนักงานส่งเสริมสหกรณ์  |
| 9. นางสาววรรณภา    | แก้วอุทา       | เจ้าพนักงานส่งเสริมสหกรณ์  |
| 10. นางสาวอรณิชา   | ปองเพียร       | เจ้าพนักงานส่งเสริมสหกรณ์  |
| 11. นางสาวสิปง     | พงษ์สุวรรณ     | เจ้าพนักงานส่งเสริมสหกรณ์  |
| 12. นางสาวณัฐวัลย์ | ห่อทรัพย์      | เจ้าพนักงานการเงินและบัญชี |
| 13. นางสาวนীরนุช   | พูลเมือง       | เจ้าพนักงานธุรการ          |

**ลูกจ้างเหมาบริการ**

- |               |             |                         |
|---------------|-------------|-------------------------|
| 1. นายวุฒิชัย | เครืออนันต์ | พนักงานรักษาความปลอดภัย |
| 2. นายบวร     | พลายแก้ว    | พนักงานขับรถยนต์        |
| 3. นางดวงเนตร | เนินบก      | พนักงานทำความสะอาด      |
| 4. นางไฉน     | ด้านชนะ     | พนักงานทำความสะอาด      |
| 5. นายธนพนธ์  | สาพา        | พนักงานขับรถยนต์        |

**ผู้ไม่เข้าร่วมประชุม**

- |                   |                |   |          |
|-------------------|----------------|---|----------|
| 1. นายพงษ์พิพัฒน์ | นาโพนงาม       | ผู้อำนวยการกลุ่มส่งเสริมและพัฒนาธุรกิจสหกรณ์          | ไปราชการ |
| 2. นายธีรพงษ์     | ทรัพย์ธานินทร์ | ผู้อำนวยการนิคมสหกรณ์วังน้ำเย็น                       | ไปราชการ |
| 3. นางสาวชिरฎาณ์  | พิมพ์          | ผู้อำนวยการกลุ่มส่งเสริมและพัฒนาการบริหารจัดการสหกรณ์ | ไปราชการ |
| 4. นายอุดม        | บุญสรวง        | เจ้าพนักงานส่งเสริมสหกรณ์ชำนาญงาน                     | ไปราชการ |
| 5. นางสาวไฉไล     | พงศ์อุดมกุล    | นักวิชาการสหกรณ์ชำนาญการ                              | ไปราชการ |
| 6. นางสาวอรุณา    | กันทะบุบผา     | นักวิชาการสหกรณ์ปฏิบัติการ                            | ไปราชการ |
| 7. นางสาวลักขมี   | แซ่ลิ้ม        | นักวิชาการสหกรณ์ปฏิบัติการ                            | ไปราชการ |
| 8. นางสาวรุ่งระวี | ภูพินนา        | นักวิชาการสหกรณ์ปฏิบัติการ                            | ไปราชการ |
| 9. นางสาวมัทนา    | ไวยกิจ         | นักวิชาการสหกรณ์ปฏิบัติการ                            | ไปราชการ |
| 10. นายวิชิต      | กลางคำ         | นิติกรปฏิบัติการ                                      | ไปราชการ |
| 11. นางโฉมณา      | เรืองทอง       | นักวิชาการสหกรณ์                                      | ไปราชการ |
| 12. นายพรชัย      | แก้วประพันธ์   | นิติกร  | ไปราชการ |

ระเบียบวาระการประชุมติดตามและพัฒนาผลการดำเนินงานตามแผนปฏิบัติงาน  
ประจำปีงบประมาณ พ.ศ.2567 สำนักงานสหกรณ์จังหวัดสระแก้ว  
ครั้งที่ 6/2567 วันจันทร์ที่ 10 มิถุนายน 2567  
ณ ห้องประชุมกลุ่มส่งเสริมสหกรณ์ 1 อ.เมืองสระแก้ว จ.สระแก้ว

\*\*\*\*\*

ระเบียบวาระที่ 1 ประธานแจ้งให้ที่ประชุมทราบ

1.1 แจ้งเพื่อทราบและข้อสั่งการของสหกรณ์จังหวัดสระแก้ว

1. การเขียนขออนุญาตไปราชการของกลุ่มส่งเสริมฯและนิคมสหกรณ์ ขอให้เขียนเป็นรายเดือน เพื่อความสะดวกและรวดเร็ว หากเขียนขออนุญาตย้อนหลัง ขอให้ไม่เกิน 1-2 วัน
2. การไปราชการต่างจังหวัดขอให้เบิกค่าใช้จ่าย ด้วยความประหยัด และหากไปราชการตั้งแต่ 2 – 3 คน ขึ้นไป สามารถเขียนขออนุญาตใช้รถราชการไปได้
3. การมอบหมายงาน ขอให้ปฏิบัติเป็นไปตามหลักเกณฑ์
4. ขอขอบคุณทุกคนที่ร่วมกันจัดกิจกรรมวันสหกรณ์นักเรียน เมื่อวันที่ 7 มิถุนายน 2567

มติที่ประชุม รับทราบ

1.2 การประชุมคณะกรรมการจังหวัดสระแก้ว หัวหน้าส่วนราชการ และนายอำเภอ ครั้งที่ 6/2567 ประจำเดือนมิถุนายน 2567 เมื่อวันที่ 25 มิถุนายน 2567 ณ ห้องประชุมบูรพา ศาลากลางจังหวัดสระแก้ว อ.เมืองสระแก้ว จ.สระแก้ว โดย นางสาวสมจิตร ภูภาพลอย สหกรณ์จังหวัดสระแก้ว เข้าร่วมประชุมในครั้งนี้ มีเรื่องที่จะแจ้งให้ที่ประชุมทราบดังนี้

- 1.แนะนำหัวหน้าส่วนราชการที่ย้ายมาดำรงตำแหน่งใหม่ ได้แก่ นายจาตุรนต์ บริจินดา รองผู้อำนวยการวิทยาลัยอาชีวศึกษาลำปาง ย้ายมาดำรงตำแหน่ง ผู้อำนวยการวิทยาลัยเทคนิคสระแก้ว
2. การจัดทำน้ำพระพุทธรูปศักดิ์สิทธิ์ของจังหวัดสระแก้ว เพื่อเฉลิมพระเกียรติพระบาทสมเด็จพระเจ้าอยู่หัว เนื่องในโอกาสพระราชพิธีมหามงคลเฉลิมพระชนมพรรษา 6 รอบ 28 กรกฎาคม 2567

มติที่ประชุม รับทราบ

1.3 มอบใบประกาศนียบัตรผู้ผ่านการอบรมโครงการฝึกอบรมข้าราชการบรรจุใหม่ จำนวน 8 ราย ได้แก่

- |                                |                            |
|--------------------------------|----------------------------|
| 1) นางสาวรัชฎาพร ศรีทัศน์      | นักวิชาการสหกรณ์ปฏิบัติการ |
| 2) นางสาวสุภรัตน์ โพธิ์ปลั่งค์ | นักวิชาการสหกรณ์ปฏิบัติการ |
| 3) นางสาวรุ่งระวี ภูพินนา      | นักวิชาการสหกรณ์ปฏิบัติการ |
| 4) นางสาวศศิธร แสงวงศ์         | นักวิชาการสหกรณ์ปฏิบัติการ |
| 5) นางสาวมัทนา ไวยกิจ          | นักวิชาการสหกรณ์ปฏิบัติการ |
| 6) นางสาวกาญจนา กลมนุกูล       | นักวิชาการสหกรณ์ปฏิบัติการ |
| 7) นางสาวปาณิสรา ศาลาฤทธิ      | นักวิชาการสหกรณ์ปฏิบัติการ |
| 8) นางสาวอนัญญา บุรงค์รัมย์    | นักวิชาการสหกรณ์ปฏิบัติการ |

## ระเบียบวาระที่ 2 เรื่องรับรองรายงานการประชุมครั้งที่แล้ว

ตามที่ฝ่ายเลขาธิการประชุมได้บรรจุวาระและรายงานการประชุมประจำเดือนครั้งที่ 5/2567 เมื่อวันที่ 3 พฤษภาคม 2567 เพื่อให้ข้าราชการ พนักงานราชการ ได้ทราบและตรวจสอบข้อมูล โดยนำรายงานการประชุมฯ ขึ้นเว็บไซต์สำนักงานสภรณ์จังหวัดสระแก้ว หัวข้อ “รายงานการประชุม” แล้วนั้น ขอให้ทุกท่านตรวจสอบรายงานการประชุมฯ หากผู้ใดเห็นว่าข้อมูลไม่ถูกต้อง ครบถ้วน และต้องการแก้ไขข้อมูลรายงานการประชุมส่วนใด ขอให้แจ้งฝ่ายบริหารทั่วไป (ฝ่ายเลขานุการที่กรายงานการประชุม) ทราบเพื่อดำเนินการแก้ไข หากไม่มีผู้ใดแจ้งภายใน 3 วันทำการ นับแต่วันนี้ ให้ถือว่าได้รับรองรายงานการประชุมนี้

มติที่ประชุม รับรองรายงานประชุมประจำเดือน ครั้งที่ 5/2567 เมื่อวันที่ 3 พฤษภาคม 2567

## ระเบียบวาระที่ 3 ติดตามผลปฏิบัติงานตามมติที่ประชุมครั้งที่แล้ว

### 3.1 ฝ่ายบริหารทั่วไป

3.1.1 ติดตามผลการเบิกจ่ายงบประมาณตามแผนการปฏิบัติงานและงบประมาณรายจ่ายประจำปีงบประมาณ พ.ศ. 2567

นางสาวณิชกร เสนาเดชสุริยะ นักจัดการงานทั่วไปชำนาญการ รายงานผลการเบิกจ่ายงบประมาณประจำปี 2567 แจ้งดังนี้

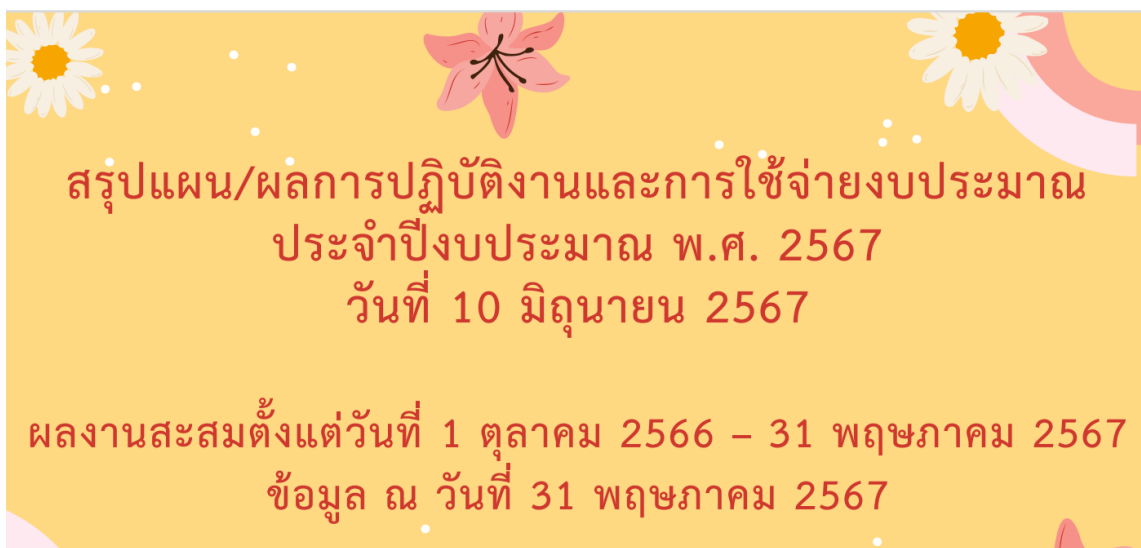

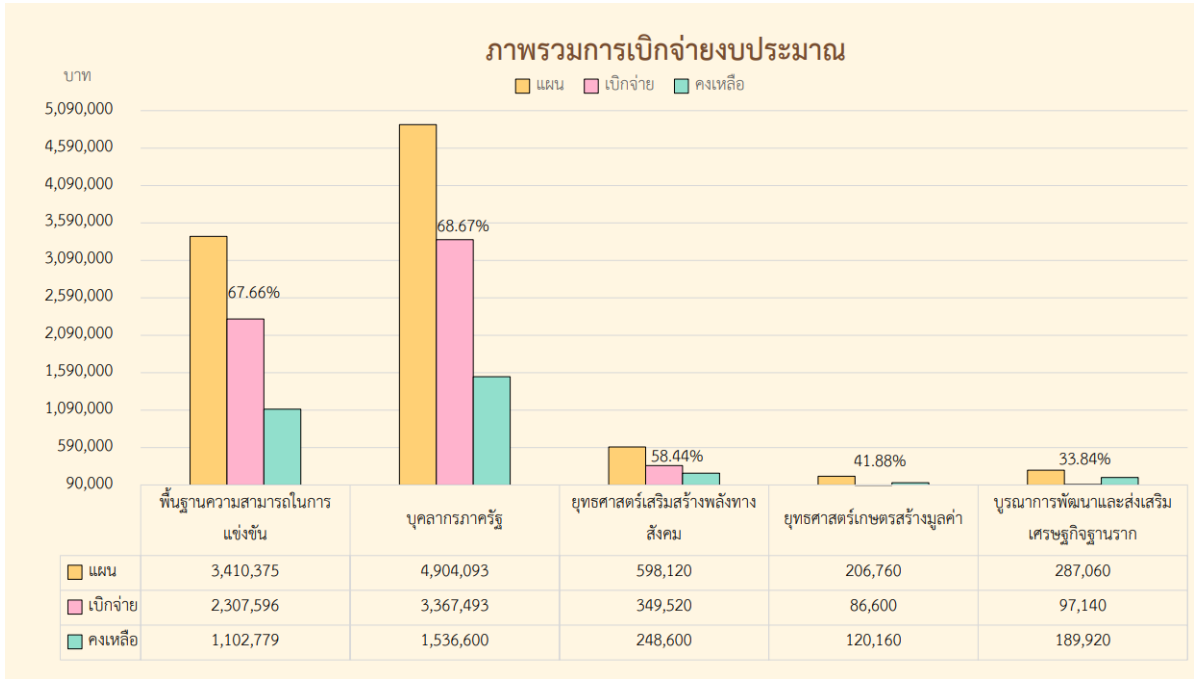

### แผน/ผลการใช้จ่ายงบประมาณ

การเบิกจ่าย	ต.ค.-66	พ.ย.-66	ธ.ค.-66	ม.ค.-67	มี.ค.-67	เม.ย.-67	พ.ค.-67	มิ.ย.-67	ก.ค.-67	ส.ค.-67	ก.ย.-67
แผนภาพรวมสะสม	8.00%	15.00%	28.00%	35.00%	47.00%	54.00%	68%	84%	89%	95%	100%
ผลภาพรวมสะสม	8.18%	19.91%	34.78%	49.64%	77.02%	85.24%	66%				

งบประมาณที่ได้รับทั้งสิ้น

รับโอน	เบิกจ่าย	คงเหลือ
9,406,408	6,208,348.92	3,198,059.08

### 1. แผนงานพื้นฐานด้านการสร้างความสามารถในการแข่งขัน

ตัวชี้วัด	เป้าหมาย	ผลสัมฤทธิ์	ร้อยละ	ผู้รับผิดชอบ
1. สหกรณ์และกลุ่มเกษตรกรได้รับการส่งเสริมและพัฒนา รวมกลุ่มเป้าหมายที่อยู่ในกระบวนการเล็ก (ข้อมูล ณ วันที่ 31 ธ.ค. 66)	สก. 71 แห่ง กลุ่มฯ 23 แห่ง	94	100	กสส., นิคม
2. อัตราการขยายตัวของปริมาณธุรกิจเพิ่มขึ้น (ข้อมูลสะสม 8 เดือน (ก.ย.66-เม.ย..67))	สก. 64 แห่ง กลุ่มฯ 19 แห่ง	ร้อยละ 1 ปี 66 = 15,434,339,107.51 ปี 67 = 10,744,232,883.10	-30.39	กทส.
		ร้อยละ 1 ปี 66 = 14,735,913.74 ปี 67 = 7,897,181.05	-46.41	
3. สก.ภาคการเกษตรมีความเข้มแข็งระดับ 1 และ 2 ไม่น้อยกว่า (20 แห่ง จากทั้งหมด 42 แห่ง)	ร้อยละ 47	ดำเนินการแล้ว ผลออกสิ้นปีงบประมาณ	-	กจส.
4. สก.นอกภาคการเกษตรมีความเข้มแข็งระดับ 1 และ 2 ไม่น้อยกว่า (12 แห่ง จากทั้งหมด 21 แห่ง)	ร้อยละ 57		-	กจส.
5. กลุ่มเกษตรกรมีความเข้มแข็งระดับ 1 และ 2 ไม่น้อยกว่า (6 แห่ง จากทั้งหมด 18 แห่ง)	ร้อยละ 32		-	กจส.

### กำกับดูแล ตรวจสอบคุ้มครองระบบสหกรณ์

ตัวชี้วัด	เป้าหมาย	ผลสัมฤทธิ์	ร้อยละ	ผู้รับผิดชอบ
1. จัดประชุมชี้แจงตรวจสอบการ (29 พ.ย. 66) ค่าใช้จ่ายในการจัดประชุม	1 ครั้ง 3,100 บาท	1 ครั้ง 3,100 บาท	100	กตส.
2. จัดประชุมคณะกรรมการระดับจังหวัดแก้ไขปัญหาการดำเนินงานของสหกรณ์และกลุ่มเกษตรกรที่มีข้อบกพร่อง (จกบ.) ครั้งที่ 1 วันที่ 13 ธ.ค. 66 ครั้งที่ 2 วันที่ 9 ก.พ. 67 ครั้งที่ 3 วันที่ 22 เม.ย. 67 - ค่าใช้จ่ายในการจัดประชุม - ค่าใช้จ่ายในการติดตามประเมินผลความก้าวหน้าการแก้ไขข้อบกพร่อง	4 ครั้ง 11,400 บาท 7,700 บาท	3 ครั้ง 8,550 บาท 7,506 บาท	75 75 97.48	กตส.
3. ตรวจสอบการสหกรณ์โดยทีมตรวจระดับจังหวัด (ทั้งปี 16 จากทั้งหมด 63 แห่ง) ค่าใช้จ่ายในการดำเนินงาน	ร้อยละ 25 38,400 บาท	12 แห่ง 28,80 บาท	75 75	กตส.
4. ตรวจสอบการสหกรณ์ตามคำสั่งนายทะเบียนสหกรณ์ (ทั้งปี 9 แห่ง จากทั้งหมด 63 แห่ง) (จัดประชุมวันที่ 29 พ.ย.66) ค่าใช้จ่ายในการดำเนินงาน	ร้อยละ 15 10,100 บาท	6 แห่ง 10,100 บาท	66.67 100	กตส.

### กำกับดูแล ตรวจสอบคุ้มครองระบบสหกรณ์ (ต่อ)

ตัวชี้วัด	เป้าหมาย	ผลสัมฤทธิ์	ร้อยละ	ผู้รับผิดชอบ
1. สก./กลุ่มฯ ที่อยู่ระหว่างการชำระบัญชีขั้นตอนที่ 3-4 ยกระดับสู่ขั้นที่ 5 (4 แห่ง จาก 12 แห่ง) - สหกรณ์การเกษตร บ้านคลองทราย สหพืชผล ((ถอนชื่อ 24 พ.ย. 66) - กลุ่มเกษตรกรทำนบ้านแก้ง (ชั้นที่ 6)	ร้อยละ 100	2	50	กจส.
2. สก./กลุ่มฯ ทั้งหมดที่อยู่ระหว่างการชำระบัญชี สามารถถอนชื่อได้ ยกเว้นที่อยู่ระหว่างดำเนินคดีในชั้นศาล (3 แห่ง จากทั้งหมด 12 แห่ง) - สหกรณ์การเกษตร บ้านคลองทราย สหพืชผล (ถอนชื่อ 24 พ.ย. 66) - สหกรณ์ดอกแก้วอรัญคดี จำกัด (ถอนชื่อ วันที่ 13 ก.พ. 67) - สหกรณ์อมรินทร์เจ้าหน้าที่สหกรณ์สระแก้ว จำกัด (ถอนชื่อ 19 เม.ย. 67)	ร้อยละ 25	3	100	กจส.
3. ค่าใช้จ่ายในการดำเนินงาน	11,000 บาท	5,810 บาท	52.82	กจส.

### กิจกรรมรอง ออกหนังสือรับรองการทำประโยชน์ในที่ดินพื้นที่นิคมสหกรณ์

ตัวชี้วัด	เป้าหมาย	ผลสัมฤทธิ์	ร้อยละ	ผู้รับผิดชอบ
การออกหนังสืออนุญาตให้ทำประโยชน์ในที่ดิน กสน.3 ค่าใช้จ่ายในการดำเนินการ	นิคมฯสก. 150 ไร่ } นิคมวัง. 500 ไร่ } 650 ไร่ 9,490 บาท	นิคมสก. 286 ไร่ } นิคมวัง. 85 ไร่ } 371 ไร่ 2,190 บาท	57.08 23.08	นิคม 2 นิคม
การออกหนังสืออนุญาตให้ทำประโยชน์ในที่ดิน กสน.5 ค่าใช้จ่ายในการดำเนินการ	นิคมฯสก. 250 ไร่ } นิคมวัง. 500 ไร่ } 750 ไร่ 12,750 บาท	นิคมสก. 96 ไร่ } นิคมวัง. 67 ไร่ } 163 ไร่ 3,570 บาท	21.74 28	นิคม 2 นิคม
วงรอบรายแปลง	นิคมฯสก. 200 ไร่ } นิคมวัง. 300 ไร่ } 500 ไร่	นิคมสก. 218 ไร่ } นิคมวัง. 300 ไร่ } 218 ไร่	100	นิคม 2 นิคม

## แผนงานยุทธศาสตร์เสริมสร้างพลังทางสังคม

กิจกรรมหลัก : พัฒนาสหกรณ์/กลุ่มเกษตรกรในพื้นที่โครงการอันเนื่องมาจากพระราชดำริ

ตัวชี้วัดกิจกรรมหลัก	เป้าหมาย	ผลสัมฤทธิ์	ร้อยละ	ผู้รับผิดชอบ
1. สหกรณ์ในพื้นที่โครงการมีความเข้มแข็งในระดับ 1 และ 2 ไม่น้อยกว่า	ร้อยละ 47 4 แห่ง	-	-	กจส.
2. สหกรณ์ พรต. มีปริมาณธุรกิจเพิ่มขึ้น	ร้อยละ 1	ปี 66 = 182,305,425.93 ปี 67 = 175,704,937.48	-3.62	กทส.

### กิจกรรมส่งเสริมการสหกรณ์ตามโครงการอันเนื่องมาจากพระราชดำริ

ตัวชี้วัด	เป้าหมาย	ผลสัมฤทธิ์	ร้อยละ	ผู้รับผิดชอบ
1. แนะนำส่งเสริมและพัฒนาความรู้ (รวม 12 แห่ง)	พรต. 8 แห่ง 8 ครั้ง	8 แห่ง 8 ครั้ง	100	กจส.
	กลุ่มชาวบ้าน 1 แห่ง 2 ครั้ง	1 แห่ง 1 ครั้ง	50	กจส.
	กลุ่มอาชีพ 3 แห่ง 6 ครั้ง	3 แห่ง 3 ครั้ง	50	กทส.

ตัวชี้วัด	เป้าหมาย	ผลสัมฤทธิ์	ร้อยละ	ผู้รับผิดชอบ
2. ประชุมเชิงปฏิบัติการ โครงการพืชสุทธาชาอนุรักษ์ ค่าใช้จ่ายในการประชุม (9 เม.ย.67)	1 แห่ง/20 ราย 6,800 บาท	1 แห่ง/20 ราย 6,800 บาท	100 100	กจส.
3. ประชุมเชิงปฏิบัติการเพื่อหาแนวทางพัฒนา เสริมสร้างศักยภาพ ส่งเสริมการรวมกลุ่มให้ เข้มแข็ง ค่าใช้จ่ายในการประชุม	กลุ่มอาชีพ 3 แห่ง 20,400 บาท	- -	- -	กทส.
4. ประชุมเชิงปฏิบัติการโครงการพัฒนาศักยภาพและเสริมสร้างความเข้มแข็งของสหกรณ์ ค่าใช้จ่ายในการประชุม	8 แห่ง 57,600	ภายในเดือน มิ.ย. - ก.ค. 67 -	- -	กจส.

### กิจกรรมส่งเสริมกิจกรรมสหกรณ์นักเรียนในโรงเรียน/เพียงหลวง

ตัวชี้วัด	เป้าหมาย	ผลสัมฤทธิ์	ร้อยละ	ผู้รับผิดชอบ
1. แนะนำส่งเสริม	12 โรงเรียน	12 โรงเรียน	100	กจส.
2. ทัศนศึกษา	12 โรงเรียน	12 โรงเรียน	100	กจส.
3. ประชุมซักซ้อมการจัดการเรียนการสอนสหกรณ์นักเรียน ค่าใช้จ่ายในการประชุม	11 โรงเรียน 8,120	- -	- -	กจส.

### กิจกรรมอนุรักษ์พันธุกรรมพืชอันเนื่องมาจากพระราชดำริ

ตัวชี้วัด	เป้าหมาย	ผลสัมฤทธิ์	ร้อยละ	ผู้รับผิดชอบ
1. สำรอง เก็บรวบรวมจัดเก็บข้อมูลพันธุ์ไม้ (แห่งละ 3,800 บาท) ค่าใช้จ่ายในการดำเนินงาน	2 แห่ง 7,600 บาท	- -	- -	นิคม 2 แห่ง
2. บำรุงรักษาพืช/จัดเก็บเอกสารการสำรวจ/จัดทำเล่มสรุปรายงานแห่งละ 10,000 บาท ค่าใช้จ่ายในการดำเนินงาน	2 แห่ง 20,000 บาท	- -	- -	

### กิจกรรมคลินิกเกษตรกรเคลื่อนที่

ตัวชี้วัด	เป้าหมาย	ผลสัมฤทธิ์	ร้อยละ	ผู้รับผิดชอบ
1. คลินิกเกษตรกรเคลื่อนที่ ครั้งที่ 1 วันที่ 14 ธ.ค. 66 ครั้งที่ 2 วันที่ 15 ก.พ. 67 ครั้งที่ 3 วันที่ 23 พ.ค. 67 ค่าใช้จ่ายในการดำเนินงาน	4 ครั้ง 20,000 บาท	3 ครั้ง 5,180 บาท	75 25.90	กจส.

กิจกรรมโครงการขับเคลื่อนปรัชญาของเศรษฐกิจพอเพียงในสหกรณ์และกลุ่มเกษตรกร

ตัวชี้วัด	เป้าหมาย	ผลสัมฤทธิ์	ร้อยละ	ผู้รับผิดชอบ
1. แนะนำส่งเสริม สนับสนุนให้ผู้นำหลักปรัชญาของเศรษฐกิจพอเพียงไปประยุกต์ใช้	5 แห่ง	-	-	กจส.
2. ค่าใช้จ่ายในการดำเนินงาน	6,500 บาท	-	-	

แผนงานยุทธศาสตร์การเกษตรสร้างมูลค่า

กิจกรรมหลักส่งเสริมเกษตรปลอดภัยในสหกรณ์และกลุ่มเกษตรกร

ตัวชี้วัด	เป้าหมาย	ผลสัมฤทธิ์	ร้อยละ	ผู้รับผิดชอบ
1. จัดอบรมหลักสูตร "การส่งเสริมและสนับสนุนสินค้าเกษตรปลอดภัยในพื้นที่นิคม" (วันที่ 21 - 22 มีนาคม 2566)	3 แห่ง/60 ราย	3 แห่ง/ 60 ราย	100	นิคม 2 แห่ง
ค่าใช้จ่ายในการจัดอบรม	49,200 บาท	49,200 บาท	100	
ค่าใช้จ่ายในการปฏิบัติงาน	23,040 บาท	-	-	

กิจกรรมหลักส่งเสริมการแปรรูปสินค้าเกษตรในสหกรณ์และกลุ่มเกษตรกร

ตัวชี้วัด	เป้าหมาย	ผลสัมฤทธิ์	ร้อยละ	ผู้รับผิดชอบ
1. จัดอบรมหลักสูตรการจัดทำแผนการเชื่อมโยงการผลิตและการตลาด (8 ก.พ. 67)	1 แห่ง / 20 ราย	1 แห่ง / 20 ราย	100	กพส.
ค่าใช้จ่ายในการดำเนินงาน	9,400 บาท	9,400 บาท	100	
2. จำนวนเครือข่ายการตลาดสินค้าเกษตรแปรรูปสินค้าเกษตรไม่น้อยกว่า	1 คู่ค้า	2 คู่ค้า (1. สำนักงานกองบิน 3 2. สกค.คลองน้ำเขียว จก.)	100	กพส.
3. สินค้าเกษตรแปรรูปและผลิตภัณฑ์มีมูลค่าเพิ่มขึ้น ไม่น้อยกว่า	ร้อยละ 5	ร้อยละ 25.45	100	
4. ค่าใช้จ่ายในการดำเนินงาน	10,600 บาท	9,300 บาท	87.74	

กิจกรรมหลักส่งเสริมเกษตรแบบแปลงใหญ่ในสถาบันเกษตรกร

ตัวชี้วัด	เป้าหมาย	ผลสัมฤทธิ์	ร้อยละ	ผู้รับผิดชอบ
1. เข้าร่วมประชุมชี้แจงการบูรณาการข้อมูลแปลงใหญ่หลักสูตรการเพิ่มขีดความสามารถในการบริหารจัดการกลุ่ม การใช้เทคโนโลยีการผลิตและการแปรรูป	1 ครั้ง / 15 ราย	1 ครั้ง / 15 ราย (8 มี.ค. 67)	100	กพส.
2. แนะนำส่งเสริม กำกับ ติดตามกลุ่มเป้าหมายภายใต้โครงการ	19 แปลงใหญ่	19 แปลงใหญ่	100	
3. จับคู่ค้าย่างน้อย (กลุ่มแปลงใหญ่ปลูกมันสำปะหลังคุณภาพ บ้านไทยสามัคคี และ แปลงใหญ่มันสำปะหลัง บ้านหนองมัง)	1 คู่ค้า	1 คู่ค้า	100	
4. ค่าใช้จ่ายในการดำเนินงาน	8,250 บาท	8,250 บาท	100	

โครงการเพิ่มประสิทธิภาพด้านการผลิตและการขนส่งของสหกรณ์เพื่อเป็นต้นแบบในการบริหารจัดการ

ตัวชี้วัด	เป้าหมาย	ผลสัมฤทธิ์	ร้อยละ	ผู้รับผิดชอบ
1. แนะนำส่งเสริม (สกค.เมืองสระแก้ว จก.)	4 ครั้ง	-	-	กพส.
2. ค่าใช้จ่ายในการดำเนินงาน	7,700 บาท	-	-	



โครงการส่งเสริมและพัฒนาสถาบันเกษตรกร				
ตัวชี้วัดกิจกรรมหลัก	เป้าหมาย	ผลสัมฤทธิ์	ร้อยละ	ผู้รับผิดชอบ
1. สหกรณ์และกลุ่มเกษตรกรเป้าหมาย สามารถรักษาความเข้มแข็งให้อยู่ในระดับชั้น 1	10 แห่ง	-	-	กจส.
2. สหกรณ์และกลุ่มเกษตรกรเป้าหมาย สามารถรักษาความเข้มแข็งจากระดับชั้น 2 และ 3 ขึ้นสู่ชั้นที่ดีขึ้น	10 แห่ง	-	-	กจส.

ตัวชี้วัด	เป้าหมาย	ผลสัมฤทธิ์	ร้อยละ	ผู้รับผิดชอบ
1. กิจกรรมขับเคลื่อนการควบคุมภายในสหกรณ์นอกภาคการเกษตร - ประชุมเชิงปฏิบัติการขับเคลื่อนการควบคุมภายในสหกรณ์นอกภาคการเกษตร - ค่าใช้จ่ายในการประชุม	1 แห่ง 15 ราย 3,900 บาท	- -	- -	กบส.
2. กิจกรรมฟื้นฟูกิจการสหกรณ์ที่ประสบปัญหาการดำเนินงานสู่สหกรณ์เข้มแข็ง - แนะนำส่งเสริมการค้าเงินตามแผนปรับปรุงกิจการสหกรณ์ - ค่าใช้จ่ายในการดำเนินการ - จัดประชุมเชิงปฏิบัติการจัดทำแผนปรับปรุงกิจการ เพื่อแก้ปัญหาการขาดทุน - ค่าใช้จ่ายในการจัดประชุม	2 แห่ง 6 ครั้ง 5,880 บาท 2 แห่ง 15 คน 7,800 บาท	- - - -	- - - -	กทส.
3. ประชุมเชิงปฏิบัติการกำหนดทิศทางการพัฒนาธุรกิจและนำไปสู่แผนขับเคลื่อนอย่างเป็นรูปธรรม - แนะนำส่งเสริม และติดตามผลการปฏิบัติงาน - ค่าใช้จ่ายในการดำเนินงาน - ประชุมเชิงปฏิบัติการกำหนดทิศทางการพัฒนาธุรกิจและนำไปสู่แผนขับเคลื่อนอย่างเป็นรูปธรรม - ค่าใช้จ่ายในการประชุม	8 แห่ง 2 ครั้ง 5,440 บาท 8 แห่ง 2 รุ่น 66,400 บาท	- - - -	- - - -	กจส.

ยุทธศาสตร์พัฒนาและส่งเสริมเศรษฐกิจฐานราก				
โครงการแก้ไขปัญหาหนี้สินและพัฒนาคุณภาพชีวิตของสมาชิกสหกรณ์กลุ่มเกษตรกรด้วยระบบสหกรณ์				
ตัวชี้วัด	เป้าหมาย	ผลสัมฤทธิ์	ร้อยละ	ผู้รับผิดชอบ
1. แนะนำส่งเสริม - ค่าใช้จ่ายในการดำเนินงาน	7 แห่ง 12 ครั้ง 3,520 บาท	7 แห่ง 12 ครั้ง -	100 -	กบส.
2. อบรม ทบทวนและพัฒนาทีมปฏิบัติการของสหกรณ์/กลุ่มเกษตรกร เกี่ยวกับการบริหารจัดการสินเชื่อที่มีประสิทธิภาพ - ค่าใช้จ่ายในการอบรม	7 แห่ง 45 ราย 22,950 บาท	จัดอบรมวันที่ 28 มิ.ย. 67 -	- -	กบส.

โครงการพัฒนาผลิตภัณฑ์ชุมชนของสถาบันเกษตรกรและสมาชิก				
ตัวชี้วัด	เป้าหมาย	ผลสัมฤทธิ์	ร้อยละ	ผู้รับผิดชอบ
1. แนะนำส่งเสริมและพัฒนาผลิตภัณฑ์ชุมชน - ค่าใช้จ่ายในการดำเนินงาน	3 แห่ง 6 ครั้ง 3,900 บาท	- -	- -	กทส.
2. จัดประชุมเชิงปฏิบัติการส่งเสริมผลิตภัณฑ์เกษตรระดับมาตรฐาน - ค่าใช้จ่ายในการประชุม	7 แห่ง 1 ครั้ง 14,850 บาท	- -	- -	กทส.

ส่งเสริมและพัฒนาอาชีพภายใต้โครงการจัดที่ดินตามนโยบายรัฐบาล				
ตัวชี้วัด	เป้าหมาย	ผลสัมฤทธิ์	ร้อยละ	ผู้รับผิดชอบ
1. อบรมให้ความรู้วางแผนการผลิต การตลาด และเสริมทักษะการเป็นผู้ประกอบการ - สก.ปฏิรูปที่ดินอำเภอวัฒนานคร (คทช.) จก. (วันที่ 25-26 ม.ค. 67) - สก.ปฏิรูปที่ดินอำเภออรัญประเทศ (คทช.) จก. (วันที่ 29-30 ม.ค. 67) - ค่าใช้จ่ายในการดำเนินงาน	4 พื้นที่ / 200 ราย	2 พื้นที่ / 110 ราย	50	กทส.
2. ประชุมคณะทำงานด้านการส่งเสริมพัฒนาอาชีพและการตลาด ระดับจังหวัด ครั้งที่ 1 วันที่ 15 ธ.ค. 66 ( ณ ศาลาอเนกประสงค์ สก.ปฏิรูปที่ดินอำเภออรัญประเทศ (คทช.) จก.) ครั้งที่ 2 วันที่ 26 มีนาคม 67 ( ณ ศาลาอเนกประสงค์ แปลงหนองแขวง อ.โคกสูง) - ค่าใช้จ่ายในการประชุม	4 ครั้ง / 160 ราย	2 ครั้ง / 80 ราย	50	กทส.
3. สสำรวจ จัดทำฐานข้อมูล แนะนำ ส่งเสริม และร่วมบูรณาการสนับสนุนการดำเนินงานในการส่งเสริมพัฒนาอาชีพและการตลาดและติดตามผลการดำเนินงานในพื้นที่ - ค่าใช้จ่ายในการดำเนินงาน	11 พื้นที่	11 พื้นที่	100	กทส.
4. สมาชิกสหกรณ์และกลุ่มเกษตรกรเข้าร่วมโครงการไม่รายได้เพิ่มขึ้นไม่น้อยกว่า	ร้อยละ 10	-	-	กทส.
5. สมาชิกสก./กลุ่มฯ เข้าร่วมโครงการได้รับการส่งเสริมและพัฒนาอาชีพ	200 ราย	-	-	กทส.

มติที่ประชุม รับทราบ/ สหกรณ์จังหวัดแจ้งขอให้ทุกกลุ่มงานดูจากแผนงานและดำเนินการให้เป็นไปตามกำหนดตัวชี้วัด

### 3.2 กลุ่มจัดตั้งและส่งเสริมสหกรณ์

3.2.1 ความก้าวหน้าการปฏิบัติงานการชำระบัญชีของสหกรณ์/กลุ่มเกษตรกร (ณ วันที่ 30 เมษายน 2567) นายสุรสิทธิ์ วงศ์กาวิ ผู้อำนวยการกลุ่มจัดตั้งและส่งเสริมสหกรณ์ แจ้งที่ประชุมทราบ ดังนี้

แบบรายงานผลความก้าวหน้าการปฏิบัติงานการชำระบัญชีสหกรณ์และกลุ่มเกษตรกร (สพช.๖)														
สำนักงานสหกรณ์จังหวัดสระแก้ว														
ประจำปีงบประมาณ พ.ศ. ๒๕๖๗														
ลำดับที่	รายชื่อสหกรณ์/กลุ่มเกษตรกร	ผลการปฏิบัติงานการชำระบัญชีในเดือน									ปัญหาอุปสรรค	ผู้ชำระบัญชี		
		ประกาศ/นอกระบบการเลิกและชำระบัญชี	รับมอบทรัพย์สินและจัดทำบัญชี	ส่งงบดุลให้ผู้สอบบัญชี	ผู้สอบบัญชีรับรองงบดุล	อนุมัติงบดุลที่ประชุมใหญ่	ดำเนินการชำระหนี้	ส่งรายงานการชำระบัญชี	ผู้สอบบัญชีรับรอง	ตอนคือ			ส่งมอบบรรดาสมุด	
		วันที่ ๑	วันที่ ๒	วันที่ ๓	วันที่ ๔	วันที่ ๕	วันที่ ๖	วันที่ ๗	วันที่ ๘	วันที่ ๙	วันที่ ๑๐			
๑	สหกรณ์การเกษตรห้วยทับบนน้ำใส จำกัด	๔ มี.ย. ๖๐	๑๒ ธ.ค. ๖๐	๗ พ.ค. ๖๓	๒๕ พ.ย. ๖๓	๒๗ ก.ค. ๖๔	๒๔ ก.ค. ๖๔							นายสุรสิทธิ์ วงศ์กาวิ
๒	สหกรณ์การเกษตรราชนครินทร์พัฒนา จำกัด	๔ มี.ย. ๖๐	๒๕ มี.ค. ๖๑	๑๐ มี.ค. ๖๑	๑๗ พ.ค. ๖๑	๑๓ มี.ย. ๖๑	๑๑ มี.ย. ๖๑							นางสมเกียรติ มุกดาหาญ
๓	สหกรณ์อ้อมแก้วอรัญญิก จำกัด	๑๔ มี.ย. ๖๑	๑๔ มี.ค. ๖๒	๒๐ ก.ค. ๖๔	๒๙ ก.ย. ๖๔	๒๒ พ.ย. ๖๔	๒๒ พ.ย. ๖๔	๒๖ พ.ย. ๖๖	๓๐ มี.ค. ๖๗	๑๓ ก.พ. ๖๗	๑๓ ก.พ. ๖๗			นางสาวไลโล พงศ์อุดมกุล
๔	สก.ม.เพื่อเกษตรกรไทยอำเภอเมืองสระแก้ว จำกัด	๒๓ ก.ค. ๖๑	๒๓ มี.ย. ๖๓	๒๓ มี.ย. ๖๓	๑๔ พ.ค. ๖๔									นางสาวไลโล พงศ์อุดมกุล
๕	สหกรณ์การเกษตรห้วยทับบนพัฒนา จำกัด	๑๔ พ.ค. ๖๓	๔ พ.ย. ๖๔											นายศุภวัฒน์ ศรีจันทร์
๖	สหกรณ์อ้อมทรัพย์พัฒนาที่สหกรณ์สระแก้ว จำกัด	๒๙ มี.ค. ๖๔	๒๖ เม.ย. ๖๔	๑๖ มี.ค. ๖๕	๑๖ พ.ย. ๖๕	๒๖ ก.พ. ๖๖	๒๒ ก.พ. ๖๖	๑๙ ก.พ. ๖๗						นางสาววรรณภา แก้วสุตา
๗	สหกรณ์สหวิทย์และเยาวชนจังหวัดสระแก้ว จำกัด	๓ มี.ค. ๖๖	๓๑ มี.ค. ๖๖	๑๐ มี.ค. ๖๖	๒๐ เม.ย. ๖๖									นายศุภวัฒน์ ศรีจันทร์
๘	สหกรณ์การเกษตรบ้านคลองทรายสหพัฒนา จำกัด	๓ ก.ค. ๖๖	๑๓ ก.ค. ๖๖	๑๖ มี.ค. ๖๖	๑๔ ก.ย. ๖๖	๒๕ ก.ค. ๖๖	๒๕ ก.ค. ๖๖	๓๐ มี.ค. ๖๖	๒๐ พ.ย. ๖๖	๒๕ พ.ย. ๖๖	๒๗ พ.ย. ๖๖			นางปิยนพร แซ่กระเบื้อง
๙	กลุ่มเกษตรกรบ้านวังมะนาว	๑ มี.ย. ๖๓	๒๕ พ.ค. ๖๓											นางใจมณฑา เรืองทอง
๑๐	กลุ่มเกษตรกรบ้านทุ่งมะนาวเจริญ	๒๖ มี.ค. ๖๓	๒๖ มี.ค. ๖๓											นางใจมณฑา เรืองทอง
๑๑	กลุ่มเกษตรกรผู้เลี้ยงสัตว์ฟักทอง	๑๐ มี.ย. ๖๕	๑๕ มี.ค. ๖๕	๒๐ มี.ค. ๖๕	๒๒ พ.ย. ๖๕	๑๑ มี.ค. ๖๖	๑๒ มี.ค. ๖๖							นางปิยนพร แซ่กระเบื้อง
๑๒	กลุ่มเกษตรกรบ้านน้ำเงิน	๖ มี.ย. ๖๖	๒๖ มี.ค. ๖๖	๒๗ มี.ค. ๖๖	๑๗ มี.ค. ๖๖	๓๐ มี.ค. ๖๗	๓๐ มี.ค. ๖๗							นางสิริกร รักษาเมือง
๑๓	สหกรณ์การเกษตรเขาสามสิบ จำกัด	๙ มี.ค. ๖๗												นางสาวอุภากร ชูรัตน์
	ข้อมูล ณ วันที่ ๒๙/๔/๒๕๖๗													

### 3.2.2 การติดตามการส่งสำเนารายงานประจำปีของสหกรณ์/กลุ่มเกษตรกร

1) ผลการส่งสำเนารายงานประจำปีของสหกรณ์ (ระหว่างวันที่ 1 เมษายน 2566 – 31 ธันวาคม 2566)

ส่งแล้วจำนวน 24 แห่ง จากจำนวนทั้งสิ้น 39 แห่ง คิดเป็นร้อยละ 61.54 รายละเอียดดังนี้

สหกรณ์ (แห่ง)	ผลการส่ง (แห่ง)	คิดเป็น (ร้อยละ)	รายชื่อสหกรณ์ สำหรับปีบัญชีสิ้นสุดวันที่ 31 ธ.ค. 66 (รอส่งสำเนารายงานประจำปี จำนวน 15 แห่ง)	ผู้รับผิดชอบ	หมายเหตุ
39	24	61.54	สหกรณ์ปฏิรูปที่ดินอำเภอวัฒนานคร (คทช.) จำกัด สหกรณ์ปศุสัตว์โคบาลบูรพาวัฒนานคร จำกัด สหกรณ์เดินรถยนต์วัฒนา จำกัด สหกรณ์บริการเดินรถสระแก้ว จำกัด	กสส.1 กสส.1 กสส.1 กสส.1	สำหรับปีบัญชี เม.ย.66 - พ.ย.66 ส่งครบทุกแห่ง
			สหกรณ์ปฏิรูปที่ดินอำเภอโคกสูง (คทช.) จำกัด สหกรณ์ปศุสัตว์โคบาลบูรพาโคกสูง จำกัด สหกรณ์ปศุสัตว์โคบาลบูรพาอรัญประเทศ จำกัด	กสส.2 กสส.2 กสส.2	
			สหกรณ์การเกษตรทับทิมสยาม 05 จำกัด สหกรณ์โคนมวังสมบูรณ์ จำกัด สหกรณ์เคหสถานเทศบาลตำบลวังสมบูรณ์ จำกัด สหกรณ์หัตถกรรมผลิตภัณฑ์ไม้วังน้ำเย็น จำกัด สหกรณ์เครดิตยูเนียนตำบลวังทอง จำกัด	กสส.3 กสส.3 กสส.3 กสส.3 กสส.3	
			สหกรณ์โคนมวังน้ำเย็น จำกัด สหกรณ์ปฏิรูปที่ดินอำเภอวังน้ำเย็น (คทช.) จำกัด สหกรณ์อ้อมทรัพย์เจ้าหน้าที่สหกรณ์โคนมวังน้ำเย็น จำกัด	นิคมฯวังน้ำเย็น นิคมฯวังน้ำเย็น นิคมฯวังน้ำเย็น	

2) ผลการส่งสำเนารายงานประจำปีของกลุ่มเกษตรกร (ระหว่างวันที่ 1 เมษายน 2566 –31 ธันวาคม 2566) ส่งแล้วจำนวน 5 แห่ง จากจำนวนทั้งสิ้น 5 แห่ง คิดเป็นร้อยละ 100.00 รายละเอียดดังนี้

กลุ่มเกษตรกร (แห่ง)	ผลการส่ง (แห่ง)	คิดเป็น (ร้อยละ)	หมายเหตุ
5	5	100.00	สำหรับปีบัญชี เม.ย.66 - ธ.ค.66 ส่งครบทุกแห่ง

3.2.3 เป้าหมายการปฏิบัติงานโครงการพัฒนาศักยภาพและเสริมสร้างความเข้มแข็งของสหกรณ์ ในพื้นที่  
โครงการอันเนื่องมาจากพระราชดำริ ประจำปีงบประมาณพ.ศ. 2567

กลุ่มจัดตั้งและส่งเสริมสหกรณ์ ขอแจ้งรายชื่อสหกรณ์เป้าหมายที่เข้าร่วมโครงการพัฒนาศักยภาพและเสริมสร้างความเข้มแข็งของสหกรณ์ ในพื้นที่โครงการอันเนื่องมาจากพระราชดำริ ประจำปีงบประมาณ พ.ศ. 2567 โดยกำหนดจัดโครงการฯ ในเดือนมิถุนายน - กรกฎาคม 2567 จำนวน 8 แห่ง ดังนี้

ลำดับที่	รายชื่อสหกรณ์เป้าหมาย	ผู้รับผิดชอบ
1	สหกรณ์การเกษตรคลองน้ำเขียว จำกัด	กสส. 1
2	สหกรณ์การเกษตรท่าช้าง จำกัด	กสส. 1
3	สหกรณ์การเกษตรบ้านห้วยชัน จำกัด	กสส. 1
4	สหกรณ์การเกษตรคลองทราย จำกัด	กสส. 1
5	สหกรณ์การเกษตรเขาพรหมสุวรรณ จำกัด	กสส. 2
6	สหกรณ์การเกษตรทับทิมสยาม 03 จำกัด	กสส. 2
7	สหกรณ์การเกษตรทับทิมสยาม 05 จำกัด	กสส. 3
8	สหกรณ์การเกษตรพัฒนาป่าเขาฉกรรจ์-โนนสาวเอ้ 1 2 3 จำกัด	กสส. 3

**มติที่ประชุม** รับทราบ/ ขอให้เจ้าหน้าที่ส่งเสริมสหกรณ์ตรวจสอบความถูกต้องของข้อมูล ในเรื่องทะเบียนสมาชิก และทะเบียนหุ้นสหกรณ์/กลุ่มเกษตรกร และดำเนินการภายในกำหนดระยะเวลาเพื่อเป็นผู้นำเข้าระบบ

- กำหนดจัดประชุมโครงการขับเคลื่อนความเข้มแข็งของสหกรณ์และกลุ่มเกษตรกรแบบบูรณาการ พุ่งเป้าสู่องค์กรสมรรถนะสูงและเติบโตอย่างยั่งยืน ประจำปีงบประมาณ พ.ศ.2567 ครั้งที่ 2 ในวันที่ 24 มิถุนายน 2567

### 3.3 กลุ่มส่งเสริมและพัฒนาธุรกิจสหกรณ์

#### 3.3.1 ปริมาณธุรกิจสหกรณ์/กลุ่มเกษตรกรประจำปีเดือนเมษายน 2567

นางสาวจิรภิญญา ศรีสุว นักวิชาการสหกรณ์ปฏิบัติการ แจ้งที่ประชุมทราบ ดังนี้

เป้าหมายตัวชี้วัดปริมาณธุรกิจสหกรณ์/กลุ่มเกษตรกรประจำปี งบประมาณ พ.ศ. ๒๕๖๗

สหกรณ์การเกษตร ๔๓ แห่ง สหกรณ์ออมทรัพย์ ๒๑ แห่ง กลุ่มเกษตรกร ๑๙ แห่ง รวมทั้งสิ้น ๘๓ แห่ง

ยอดสะสม ๘ เดือน (กันยายน ๒๕๖๖ – เมษายน ๒๕๖๗) และยอดเปรียบเทียบ ๑๒ เดือน

ตัวชี้วัดปริมาณธุรกิจเพิ่มขึ้นร้อยละ ๑						
ลำดับ	สหกรณ์/กลุ่มเกษตรกร	เป้าหมาย (บาท) ปี 2567	ปี 2567 สะสม 8 เดือน	สถานะ	ปริมาณธุรกิจที่ต้องเพิ่ม (บาท)	ปริมาณธุรกิจที่ต้องเพิ่ม (%)
1	<b>กพส.</b>					
	สหกรณ์ออมทรัพย์ครูสระแก้ว จำกัด	5,516,172,385.22	5,766,246,819.62	บรรลุเป้าหมาย	0.00	0.00
2	<b>กจส.</b>					
	สหกรณ์ออมทรัพย์ตำรวจนครจังหวัดสระแก้ว จำกัด	209,364,417.12	306,158,154.99	บรรลุเป้าหมาย	0.00	0.00
3	<b>กบส.</b>					
	สหกรณ์ออมทรัพย์สาธารณสุขสระแก้ว จำกัด	493,102,181.27	577,455,034.34	บรรลุเป้าหมาย	0.00	0.00
4	<b>กสส.1</b>					
	สหกรณ์ 22 แห่ง	910,361,215.10	952,281,327.06	บรรลุเป้าหมาย	0.00	0.00
	กลุ่มเกษตรกร 3 แห่ง	2,930,010.00	0.00	ยังไม่บรรลุเป้าหมาย	(2,930,010.00)	-100.00
5	<b>กสส.2</b>					
	สหกรณ์ 17 แห่ง	536,606,649.71	671,743,434.40	บรรลุเป้าหมาย	0.00	0.00
	กลุ่มเกษตรกร 8 แห่ง	4,583,229.26	5,895,913.05	บรรลุเป้าหมาย	0.00	0.00
6	<b>กสส.3</b>					
	สหกรณ์ 15 แห่ง	63,865,686.09	54,960,905.34	ยังไม่บรรลุเป้าหมาย	(8,904,780.75)	-13.94
	กลุ่มเกษตรกร 8 แห่ง	7,370,033.62	2,001,268.00	ยังไม่บรรลุเป้าหมาย	(5,368,765.62)	-72.85
7	<b>นิคมวังน้ำเย็น</b>					
	สหกรณ์ 6 แห่ง	7,839,675,775.75	2,394,615,372.05	ยังไม่บรรลุเป้าหมาย	(5,445,060,403.70)	-69.46
8	<b>นิคมสระแก้ว</b>					
	สหกรณ์ 1 แห่ง	19,534,188.31	20,771,835.30	บรรลุเป้าหมาย	0.00	0.00
	<b>ผลรวมสหกรณ์</b>	<b>15,588,682,498.59</b>	<b>10,744,232,883.10</b>	ยังไม่บรรลุเป้าหมาย	<b>(4,844,449,615.49)</b>	<b>-31.08</b>
	<b>ผลรวมกลุ่มเกษตรกร</b>	<b>14,883,272.88</b>	<b>7,897,181.05</b>	ยังไม่บรรลุเป้าหมาย	<b>(6,986,091.83)</b>	<b>-46.94</b>

ปริมาณธุรกิจของสหกรณ์ ยอดปริมาณธุรกิจสะสม ๘ เดือน ๑ กันยายน ๒๕๖๖ - ๓๐ เมษายน ๒๕๖๗

ประเภทสหกรณ์	ปริมาณธุรกิจของสหกรณ์ (แห่ง)	ปริมาณธุรกิจ แยกตามประเภทการให้บริการ (ล้านบาท)						
		รับฝากเงิน	ให้เงินกู้	จัดหาสินค้ามาจำหน่าย	รวบรวมผลผลิต	แปรรูปผลผลิต	บริการและอื่น ๆ	รวมทั้งสิ้น
1. สหกรณ์การเกษตร	40	204,417,429.09	347,570,332.71	790,910,488.14	415,248,283.74	1,602,201,866.72	61,202,913.48	3,421,551,313.88
2. สหกรณ์ประมง	0	0.00	0.00	0.00	0.00	0.00	0.00	0.00
3. สหกรณ์นิคม	3	53,328,279.65	37,589,838.06	120,806,864.66	28,312,590.00	0.00	56,130.00	240,093,702.37
4. สหกรณ์ออมทรัพย์	13	830,608,138.76	6,249,137,142.93	0.00	0.00	0.00	0.00	7,079,745,281.69
5. สหกรณ์ร้านค้า	0	0.00	0.00	0.00	0.00	0.00	0.00	0.00
6. สหกรณ์บริการ	6	0.00	720,000.00	0.00	0.00	0.00	40,200.00	760,200.00
7. สหกรณ์เครดิตยูเนียน	2	17,385.16	2,065,000.00	0.00	0.00	0.00	0.00	2,082,385.16
<b>รวมทั้งสิ้น</b>	<b>64</b>	<b>1,088,371,232.66</b>	<b>6,637,082,313.70</b>	<b>911,717,352.80</b>	<b>443,560,873.74</b>	<b>1,602,201,866.72</b>	<b>61,299,243.48</b>	<b>10,744,232,883.10</b>

ปริมาณธุรกิจของกลุ่มเกษตรกร ยอดปริมาณธุรกิจสะสม ๘ เดือน ๑ กันยายน ๒๕๖๖ - ๓๐ เมษายน ๒๕๖๗

ประเภทสหกรณ์	ปริมาณธุรกิจของสหกรณ์ (แห่ง)	ปริมาณธุรกิจ แยกตามประเภทการให้บริการ (ล้านบาท)						
		รับฝากเงิน	ให้เงินกู้	จัดหาสินค้ามาจำหน่าย	รวบรวมผลผลิต	แปรรูปผลผลิต	บริการและอื่น ๆ	รวมทั้งสิ้น
๑. กลุ่มเกษตรกรทำนา	4	0.00	677,000.00	512,685.00	0.00	0.00	2,678.00	1,192,363.00
๒. กลุ่มเกษตรกรทำสวน	3	0.00	0.00	0.00	0.00	0.00	0.00	0.00
๓. กลุ่มเกษตรกรเลี้ยงสัตว์	8	16,388.05	5,046,400.00	319,440.00	0.00	0.00	1,000.00	5,383,228.05
๔. กลุ่มเกษตรกรทำไร่	4	0.00	0.00	1,321,590.00	0.00	0.00	0.00	1,321,590.00
๕. กลุ่มเกษตรกรทำประมง	0	0.00	0.00	0.00	0.00	0.00	0.00	0.00
๖. กลุ่มเกษตรกรอื่น ๆ (ระบุ).....	0	0.00	0.00	0.00	0.00	0.00	0.00	0.00
<b>รวมทั้งสิ้น</b>	<b>19</b>	<b>16,388.05</b>	<b>5,723,400.00</b>	<b>2,153,715.00</b>	<b>0.00</b>	<b>0.00</b>	<b>3,678.00</b>	<b>7,897,181.05</b>

### 3.3.2 เรื่องการรายงานสินทรัพย์สภาพคล่องของสหกรณ์

ที่.	ชื่อสหกรณ์	เงินสด	เงินฝากชุมชนสหกรณ์	เงินฝากธนาคาร	ค่าเฉลี่ยรายเดือนยอดรวมของสินทรัพย์สภาพคล่องทั้งหมด	ค่าเฉลี่ยรายเดือนยอดเงินรับฝากคงเหลือทุกประเภท	อัตราสินทรัพย์สภาพคล่อง
		(1)	(2.1)	(2.2)	(10)	(11)	
1	สหกรณ์ออมทรัพย์สาธารณสุขสระแก้ว จำกัด	3887.29	0.00	6018874.15	6022761.44	388146755.89	1.55
2	สหกรณ์ออมทรัพย์ตำรวจระยองวชนาเขตที่ 12 จำกัด	3261.39	198927.32	8498832.09	8701020.80	28359179.27	30.68
3	สหกรณ์ออมทรัพย์กรมทหารพรานที่ 13 จำกัด	18626.52	0.00	340285.78	358912.30	2578249.03	13.92
4	สหกรณ์ออมทรัพย์กองพันทหารราบที่ 2 กรมทหารราบที่ 12 รักษาพระองค์	16239.60	0.00	101555.29	117794.89	5195859.85	2.27
5	สหกรณ์ออมทรัพย์ตำรวจจังหวัดสระแก้ว จำกัด	0.00	0.00	5294909.11	5294909.11	34010571.24	15.57
6	สหกรณ์ออมทรัพย์เครือข่ายพัฒนาชีวิตครูสระแก้ว จำกัด	6099.84	0.00	1278963.71	1285063.55	518024.71	248.07
7	สหกรณ์ออมทรัพย์ ร.12 พัน 3 รอ. จำกัด	9516.84	0.00	310328.65	319845.49	9084.29	3520.86
8	สหกรณ์ออมทรัพย์กรมทหารราบที่ 12 รักษาพระองค์ จำกัด	0.00	0.00	31300.00	31300.00	10125.00	309.14
9	สหกรณ์ออมทรัพย์กองบิน 3 จำกัด	0.00	0.00	0.00	0.00	0.00	0.00
10	สหกรณ์ออมทรัพย์เจ้าหน้าที่สหกรณ์โคนมวังน้ำเย็น จำกัด	1016.17	0.00	819373.43	820389.60	6980848.20	11.75
11	สหกรณ์ออมทรัพย์ครูสระแก้ว จำกัด	1513.21	0.00	69896879.02	69898392.23	267869493.02	2.61
12	สหกรณ์ออมทรัพย์ ร.12 พัน.1 รอ. จำกัด	0.00	0.00	156752.50	156752.50	424713.92	36.91
13	สหกรณ์ออมทรัพย์เขตทหารบกที่ 19 จำกัด	20680.38	10000000.00	424967.98	10445648.36	15591567.70	67.00
14	สหกรณ์ประดิษฐ์กรรมไม้เชิงหวัดสระแก้ว จำกัด	0.00	0.00	0.00	0.00	0.00	0.00
15	สหกรณ์บริการเดินรถสระแก้ว จำกัด	652.16	202243.75	3381.92	206277.83	265788.36	77.61
16	สหกรณ์บ้านมั่นคงชาววังรัฐประเทษ จำกัด	0.00	0.00	36519.47	36519.47	34163.38	106.90
17	สหกรณ์เดินรถยนต์วัฒนา จำกัด	0.00	0.00	0.00	0.00	0.00	0.00
18	สหกรณ์เกษตรด้านเภสัชภัณฑ์วิบูลย์ จำกัด	0.00	0.00	0.00	0.00	0.00	0.00
19	สหกรณ์ผลิตถั่วเหลืองพันธุ์ดีวังน้ำเย็น จำกัด	0.00	0.00	0.00	0.00	0.00	0.00
20	สหกรณ์นิคมวังน้ำเย็นสอง จำกัด	67389.25	0.00	1789301.74	1856690.99	827957.40	224.25

ที่.	ชื่อสหกรณ์	เงินสด	เงินฝากชุมชนสหกรณ์	เงินฝากธนาคาร	ค่าเฉลี่ยรายเดือนยอดรวมของสินทรัพย์สภาพคล่องทั้งหมด	ค่าเฉลี่ยรายเดือนยอดเงินรับฝากคงเหลือทุกประเภท	อัตราสินทรัพย์สภาพคล่อง
		(1)	(2.1)	(2.2)	(10)	(11)	
21	สหกรณ์นิคมวังน้ำเย็นหนึ่ง จำกัด	225025.94	0.00	64103.20	289129.14	40634605.25	0.71
22	สหกรณ์นิคมสระแก้ว จำกัด	35211.94	0.00	25896089.30	25931301.24	27066865.79	95.80
23	สหกรณ์เครดิตยูเนี่ยนตำบลวังทอง จำกัด	48111.31	0.00	12993.42	61104.73	2407.28	2538.33
24	สหกรณ์เครดิตยูเนี่ยนบ้านคลองมะละกอ จำกัด	0.00	0.00	0.00	0.00	0.00	0.00
25	สหกรณ์ปฏิรูปที่ดินอำเภอวังน้ำเย็น (คทช.) จำกัด	0.00	0.00	0.00	0.00	0.00	0.00
26	สหกรณ์ปลูกสัตว์วิเศษตำบลนาโคกสูง จำกัด	0.00	0.00	0.00	0.00	0.00	0.00
27	สหกรณ์ปฏิรูปที่ดินอำเภอวัฒนานคร (คทช.) จำกัด	42.33	0.00	6089.66	6131.99	8361.19	73.34
28	สหกรณ์ปลูกสัตว์วิเศษตำบลวัฒนานคร จำกัด	0.00	0.00	0.00	0.00	0.00	0.00
29	สหกรณ์ปฏิรูปที่ดินอำเภอศรีประเทษ (คทช.) จำกัด	6893.00	0.00	299887.26	306780.26	116907.11	262.41
30	สหกรณ์ปลูกสัตว์วิเศษตำบลนาโคกสูง จำกัด	0.00	0.00	0.00	0.00	0.00	0.00
31	สหกรณ์ปฏิรูปที่ดินอำเภอโคกสูง (คทช.) จำกัด	0.00	0.00	0.00	0.00	0.00	0.00
32	สหกรณ์การเกษตรคลองน้ำเขียว จำกัด	309181.39	0.00	23683660.59	23992841.98	206560708.26	11.62
33	สหกรณ์การเกษตรทุ่งมหาเจริญ จำกัด	0.00	0.00	0.00	0.00	0.00	0.00
34	สหกรณ์การเกษตรชุมชนวิถีธรรมชาติวังสมบูรณ์ จำกัด	0.00	0.00	0.00	0.00	0.00	0.00
35	สหกรณ์สวนยางพาราสระแก้ว จำกัด	0.00	0.00	0.00	0.00	0.00	0.00
36	สหกรณ์การเกษตรบ้านเขตนันท์ จำกัด	0.00	0.00	0.00	0.00	0.00	0.00
37	สหกรณ์นิคมวังน้ำเย็น จำกัด	0.00	0.00	0.00	0.00	0.00	0.00
38	สหกรณ์การเกษตรท่าช้าง จำกัด	31732.66	0.00	86987.57	118720.23	106542.60	111.43
39	สหกรณ์การเกษตรวัฒนานคร จำกัด	473396.09	0.00	9875079.64	10348475.73	58494195.78	17.69
40	สหกรณ์การเกษตรนาเขลปฏิรูปที่ดินตำบลตาเหล่วังน้ำเย็น จำกัด	0.00	0.00	0.00	0.00	0.00	0.00
41	สหกรณ์ศุภนิมิตรัฐประเทษร่วมใจพัฒนา จำกัด	19444.84	0.00	24666.67	44111.51	933623.27	4.72
42	สหกรณ์การเกษตรนาโคกสูงระยอง จำกัด	285759.69	10000.00	849166.72	1144926.41	98532.93	1161.97
43	สหกรณ์การเกษตรศรีเมืองประจักษ์ จำกัด	0.00	0.00	0.00	0.00	0.00	0.00
44	สหกรณ์การเกษตรบ้านนิคม 03 จำกัด	14902.54	0.00	0.00	14902.54	5664.30	263.10

ที่	ชื่อสหกรณ์	เงินสด	เงินฝากขุมสหกรณ์	เงินฝากธนาคาร	ค่าเฉลี่ยรายเดือนยอดรวม ของสินทรัพย์สภาพ คล่องทั้งหมด	ค่าเฉลี่ยรายเดือนยอดเงิน รับฝากคงเหลือทุกประเภท	อัตราสินทรัพย์สภาพคล่อง
		(1)	(2.1)	(2.2)	(10)	(11)	(12)
45	สหกรณ์การเกษตรชาวมอญสุวรรณ จำกัด	9733.40	0.00	20690.14	30423.54	207146.26	14.69
46	สหกรณ์การเกษตรวังน้ำเย็น จำกัด	1365236.85	0.00	3913948.91	5279185.76	8606599.55	61.34
47	สหกรณ์การเกษตรเมืองสระแก้ว จำกัด	44390.94	24128007.71	49533964.28	73706362.93	255957586.12	28.80
48	ขุมสหกรณ์เครือข่ายจังหวัดสระแก้ว จำกัด	0.00	0.00	0.00	0.00	0.00	0.00
49	สหกรณ์การยางไพทองเขาฉกรรจ์ จำกัด	0.00	0.00	0.00	0.00	0.00	0.00
50	สหกรณ์ชาวไร่ชัยสระแก้ว จำกัด	0.00	0.00	0.00	0.00	0.00	0.00
51	สหกรณ์โคนมวังสมบูรณ์ จำกัด	4628.80	6328.00	949938.94	960895.74	2749084.17	34.95
52	สหกรณ์วังทองนิคมเกษตร จำกัด	60095.81	0.00	1252908.19	1313004.00	1259709.83	104.23
53	สหกรณ์การเกษตรทับทิมสยาม 05 จำกัด	20749.90	0.00	277601.38	298351.28	177377.16	168.20
54	สหกรณ์การเกษตรพัฒนาป้าขาวกรงเจ้า-โนนสาวเอ้ 1 2 3 จำกัด	23520.53	0.00	285393.91	308914.44	335699.00	92.02
55	สหกรณ์การเกษตรเพื่อการตลาดลูกค้า ธ.ก.ส.สระแก้ว จำกัด	0.00	0.00	0.00	0.00	0.00	0.00
56	สหกรณ์ผู้ใช้น้ำสถานีสูบน้ำห้วยโพธิ์บ้านพระเพลิง จำกัด	0.00	0.00	0.00	0.00	0.00	0.00
57	สหกรณ์การเกษตรคลองทราย จำกัด	587.95	0.00	24065.88	24653.83	19233.01	128.18
58	สหกรณ์การเกษตรคลองหาด จำกัด	0.00	0.00	41106.92	41106.92	750120.35	5.48
59	สหกรณ์การเกษตรบ้านทัพไทย จำกัด	9095.60	0.00	65658.51	74754.11	630434.13	11.86
60	สหกรณ์การเกษตรบ้านห้วยชัน จำกัด	21252.60	0.00	130321.77	151574.37	56172.61	269.84
61	สหกรณ์การเกษตรราษะอ่า จำกัด	424366.29	0.00	684064.50	1108430.79	3545879.47	31.26
62	สหกรณ์การเกษตรนิคมฯ คลองน้ำใส จำกัด	34185.73	10000.00	6733745.21	6777930.94	7379167.24	91.85
63	สหกรณ์การเกษตรร้อยรูประเทศ จำกัด	32338.60	0.00	11938946.98	11971285.58	26821944.97	44.63
<b>รวมทั้งสิ้น</b>		<b>3,648,767.38</b>	<b>34,555,506.78</b>	<b>231,653,304.39</b>	<b>269,857,578.55</b>	<b>3,804,172,448.89</b>	<b>7.09</b>

มติที่ประชุม รับทราบ/ขอให้ติดตามการรายงานสินทรัพย์สภาพคล่องของสหกรณ์ของสหกรณ์ที่มีเงินรับฝากภายใน 15 วัน

### 3.4 กลุ่มส่งเสริมและพัฒนาการบริหารจัดการสหกรณ์

#### .4.1 ติดตามการจัดทำงบการเงินประจำปี และส่งให้ผู้สอบได้ ภายใน 30 วัน

นายอิทธิพัทธ์ ตูลาชม นักวิชาการสหกรณ์ปฏิบัติการ กลุ่มส่งเสริมและพัฒนาการบริหารจัดการสหกรณ์ ได้แจ้งให้ที่ประชุมทราบว่า ตามที่กรมฯ ได้กำหนด แผนงานพื้นฐาน : ด้านความสามารถในการแข่งขัน ผลผลิต/โครงการ : สหกรณ์และกลุ่มเกษตรกรได้รับการส่งเสริมและพัฒนาให้มีความเข้มแข็งตามศักยภาพ กิจกรรมหลัก : ส่งเสริมและพัฒนาสหกรณ์และกลุ่มเกษตรกร กิจกรรมรอง : สนับสนุนการส่งเสริมและพัฒนาสหกรณ์และกลุ่มเกษตรกรให้มีความเข้มแข็งตามศักยภาพ (อำนวยการ) งาน : สหกรณ์/กลุ่มเกษตรกรสามารถจัดทำงบการเงินและปิดบัญชีประจำปีได้ภายใน 30 วัน นับแต่วันสิ้นปีทางบัญชี

1) สรุปผลการส่งเสริมให้สหกรณ์ และกลุ่มเกษตรกรสามารถปิดบัญชีและส่งงบการเงินให้ผู้สอบบัญชีได้ ภายใน 30 วัน ประจำเดือน พฤษภาคม 2567

ที่	เดือน	สหกรณ์		กลุ่มเกษตรกร		หมายเหตุ
		แผน	ผล	แผน	ผล	
1	กันยายน 2566	10	10	0	0	
2	ตุลาคม 2566	0	0	0	0	
3	พฤศจิกายน 2566	1	1	0	0	
4	ธันวาคม 2566	22	20	3	3	
5	มกราคม 2567	1	1	2	2	
6	กุมภาพันธ์ 2567	0	0	1	1	
7	มีนาคม 2567	24	20	10	10	ข้อมูล ณ 31 พ.ค. 67 ยังไม่ส่งงบการเงิน 2 แห่ง (สกก.คลองน้ำเขียว จก. สก.นิคมวังน้ำเย็นหนึ่ง จก.)
8	เมษายน 2567	4	3	0		ยังไม่ส่งงบการเงิน สกก.พัฒนาป่าเขาจรจ-โนนสาวเอ้ 123 จก.
9	พฤษภาคม 2567	1	0	0		
10	มิถุนายน 2567	0	0	2		
	<b>รวม</b>	<b>63</b>	<b>55</b>	<b>18</b>	<b>16</b>	

ผลงานสะสม เดือนเมษายน 2567 (ปีบัญชีกันยายน 2566 – เมษายน 2567) มีสหกรณ์และกลุ่มเกษตรกรที่ต้อง ปิดบัญชี ภายใน 30 วัน จำนวน 78 แห่ง ผลงานได้ 71 แห่ง คิดเป็น ร้อยละ 91.02

2) รายชื่อสหกรณ์/กลุ่มเกษตรกรที่มีวันสิ้นปีทางบัญชี ณ 30 มิถุนายน 2567 จำนวน 1 แห่ง

ที่	ชื่อสหกรณ์	สังกัด	วันสิ้นปีทางบัญชี	วันที่ต้องส่งงบการเงิน
1	สหกรณ์ชาวไร่ย่อยสระแก้ว จำกัด	กสส. 1	31 พ.ค. 67	30 พ.ค. 67

3) รายชื่อสหกรณ์/กลุ่มเกษตรกรที่มีวันสิ้นปีทางบัญชี ณ 30 มิถุนายน 2567 จำนวน 1 แห่ง

ที่	ชื่อสหกรณ์	สังกัด	วันสิ้นปีทางบัญชี	วันที่ต้องส่งงบการเงิน
1	กลุ่มเกษตรกรผู้เลี้ยงสัตว์เมืองไผ่	กสส. 2	30 มิ.ย. 67	30 ก.ค. 67
2	กลุ่มเกษตรกรผู้เลี้ยงสัตว์หันทราย	กสส. 2	30 มิ.ย. 67	30 ก.ค. 67



### 3.4.2 โครงการแก้ไขปัญหาน้ำล้นและพัฒนาคูณภาพชีวิตสมาชิกสหกรณ์/กลุ่มเกษตรกร ด้วยระบบสหกรณ์

3.4.2.1 การรายงานผลการแก้ไขปัญหาน้ำล้นค้างชำระของสมาชิกสหกรณ์/กลุ่มเกษตรกร โครงการแก้ไขปัญหาน้ำล้นและพัฒนาคูณภาพชีวิตสมาชิกสหกรณ์/กลุ่มเกษตรกรด้วยระบบสหกรณ์ ปีงบประมาณ พ.ศ. 2566 ข้อมูลการรายงาน ณ 30 เมษายน 2567 (รายงานกรมภายใน 10 พฤษภาคม 2567) ซึ่งการรายงานครั้งต่อไปเป็นการรายงานข้อมูลผลงานที่เกิดขึ้นตั้งแต่ 1 พฤษภาคม - 30 มิถุนายน 2567 สำนักงานสหกรณ์จังหวัดฯ โดยกลุ่ม กบส. ต้องรายงานกรมฯ ทางระบบภายในวันที่ ๑๐ กรกฎาคม 2567

3.4.2.3 การรายงานแผน/ผลการแก้ไขปัญหาน้ำล้นค้างชำระของสมาชิกสหกรณ์/กลุ่มเกษตรกร (แบบ กปน.3/2566) โครงการแก้ไขปัญหาน้ำล้นและพัฒนาคูณภาพชีวิตสมาชิกสหกรณ์/กลุ่มเกษตรกรด้วยระบบสหกรณ์ ปีงบประมาณ พ.ศ. 2567

ข้อมูลการรายงาน ณ 30 เมษายน 2567 (รายงานกรมภายใน 10 พฤษภาคม 2567) ซึ่งการรายงานครั้งต่อไปเป็นการรายงานข้อมูลผลงานที่เกิดขึ้นตั้งแต่ 1 พฤษภาคม - 30 มิถุนายน 2567 สำนักงานสหกรณ์จังหวัดฯ โดยกลุ่ม กบส. ต้องรายงานกรมฯ ทางระบบภายในวันที่ ๑๐ กรกฎาคม 2567

สรุปผลการรายงาน ครั้งที่ ๑ ข้อมูล ณ วันที่ ๓๐ เมษายน ๒๕๖๗

สำนักงานสหกรณ์จังหวัดสระแก้ว

ตัวชี้วัด : จำนวนหนี้ค้างชำระเฉลี่ยของสมาชิกสหกรณ์/กลุ่มเกษตรกรที่เข้าร่วมโครงการลดลงไม่น้อยกว่า ร้อยละ ๑๐

ที่	สหกรณ์/กลุ่มเกษตรกร	ประเภท	ปีบัญชี	จำนวนลูกหนี้ (ราย)	มูลหนี้ค้าง (บาท)	จำนวนเงินที่ได้รับชำระหนี้ (บาท)	คิดเป็นร้อยละ (%)
๑	สหกรณ์การเกษตรคลองทราย จำกัด	สหกรณ์การเกษตร	๓๑ มี.ค.	๕๔	๗๐๓,๙๔๑.๒๗	๙,๔๔๐.๐๐	๑.๓๔
๒	สหกรณ์ผู้ใช้น้ำสถานีสูบน้ำด้วยไฟฟ้าบ้านพระ	สหกรณ์การเกษตร	๓๑ มี.ค.	๖๐	๕๘๔,๗๑๒.๘๔	๐	๐.๐๐
๓	สหกรณ์การเกษตรทุ่งมหาเจริญ จำกัด	สหกรณ์การเกษตร	๓๑ มี.ค.	๑๔๙	๗,๔๕๙,๔๐๗.๙๓	๗๘,๖๙๑.๒๓	๑.๐๕
๔	สหกรณ์นิคมวังน้ำเย็นสอง จำกัด	สหกรณ์นิคม	๓๑ มี.ค.	๑๖๒	๓๑,๗๐๘,๓๙๗.๑๒	๔๘๘,๖๖๓.๘๕	๑.๕๔
๕	กลุ่มเกษตรกรผู้เลี้ยงสัตว์คลองน้ำใส	กลุ่มเกษตรกร	๓๑ มี.ค.	๒	๙๘,๔๐๖.๙๕	๙๐๑๖.๙๙	๙.๑๖
๖	กลุ่มเกษตรกรผู้เลี้ยงสัตว์ทับพริก	กลุ่มเกษตรกร	๓๑ มี.ค.	๔๖	๒,๑๒๘,๕๒๗.๗๕	๒๗๗,๒๕๒.๔๘	๑๓.๐๓
๗	กลุ่มเกษตรกรทำไร่ทุ่งมหาเจริญ	กลุ่มเกษตรกร	๓๑ มี.ค.	๒๗	๕๘๕,๗๗๒.๓๑	๔๕๙๑๒.๖๓	๗.๘๔
รวม				๕๐๐	๔๓,๒๖๙,๑๖๖.๑๗	๙๐๘,๙๗๗.๑๘	๒.๑๐

สรุปผลการรายงาน ครั้งที่ ๑ ข้อมูล ณ วันที่ ๓๐ เมษายน ๒๕๖๗  
สำนักงานสหกรณ์จังหวัดสระแก้ว

ตัวชี้วัด : ร้อยละ ๕๐ ของจำนวนสมาชิกที่เข้าร่วมโครงการมีรายได้/เงินออมเพิ่มขึ้นเฉลี่ย ร้อยละ ๒

ที่	สหกรณ์/กลุ่มเกษตรกร	จำนวนลูกหนี้ (ราย)	เป้าหมายร้อยละ ๕๐ (ราย)	ผลการดำเนินงาน								
				รายได้/เงินออมก่อนเข้าร่วมโครงการ (บาท)	รายได้/เงินออมหลังเข้าร่วมโครงการ (บาท)	รายได้/เงินออมเพิ่มขึ้น (บาท)	จำนวนสมาชิกที่มีรายได้/เงินออมเพิ่มขึ้น (ราย)	จำนวนสมาชิกที่มีรายได้/เงินออมเพิ่มขึ้น ร้อยละ (%)	สมาชิกมีรายได้/เงินออมเพิ่มขึ้นเฉลี่ย/ราย (บาท)	สมาชิกมีรายได้/เงินออมเพิ่มขึ้นเฉลี่ยร้อยละ (%)		
๑	สหกรณ์การเกษตรคลองทราย จำกัด	๕๔	๒๗	๐	๐	๐	๐	๐	๐	๐	๐	๐
๒	สหกรณ์ผู้ใช้น้ำสถานีสูบน้ำด้วยไฟฟ้าบ้านพระเพลิง จำกัด	๖๐	๓๐	๐	๐	๐	๐	๐	๐	๐	๐	๐
๓	สหกรณ์การเกษตรทุ่งมหาเจริญ จำกัด	๑๔๙	๗๕	๐	๐	๐	๐	๐	๐	๐	๐	๐
๔	สหกรณ์นิคมวังน้ำเย็นสอง จำกัด	๑๖๒	๘๑	๐	๐	๐	๐	๐	๐	๐	๐	๐
๕	กลุ่มเกษตรกรผู้เลี้ยงสัตว์คลองน้ำใส	๒	๑	๐	๐	๐	๐	๐	๐	๐	๐	๐
๖	กลุ่มเกษตรกรผู้เลี้ยงสัตว์ทับพริก	๔๖	๒๓	๐	๐	๐	๐	๐	๐	๐	๐	๐
๗	กลุ่มเกษตรกรทำไร่ทุ่งมหาเจริญ	๒๗	๑๔	๐	๐	๐	๐	๐	๐	๐	๐	๐
<b>รวม</b>		<b>๕๐๐</b>	<b>๒๕๑</b>	<b>๐</b>	<b>๐</b>	<b>๐</b>	<b>๐</b>	<b>๐</b>	<b>๐</b>	<b>๐</b>	<b>๐</b>	<b>๐</b>

หมายเหตุ : ยังไม่มีผลการดำเนินงาน

สรุปผลการรายงาน ครั้งที่ ๑ ข้อมูล ณ วันที่ ๓๐ เมษายน ๒๕๖๗  
สำนักงานสหกรณ์จังหวัดสระแก้ว

กิจกรรม : การส่งเสริมอาชีพให้แก่สมาชิก

ที่	สหกรณ์/กลุ่มเกษตรกร	แผนการส่งเสริมอาชีพ			ผลการดำเนินงาน	
		แผนการส่งเสริมอาชีพ	จำนวน (ราย)	รายได้เฉลี่ยของสมาชิกก่อนเข้าร่วมโครงการ/ราย (บาท)	อาชีพ	จำนวน (ราย)
๑	สหกรณ์การเกษตรคลองทราย จำกัด	การเลี้ยงนกระทา	๔๗	๓๐,๐๐๐.๐๐		๐
๒	สหกรณ์ผู้ใช้น้ำสถานีสูบน้ำด้วยไฟฟ้าบ้านพระเพลิง จำกัด	การส่งเสริมการลดต้นทุนการผลิตด้านการเกษตร	๓	๓๐,๐๐๐.๐๐		๐
๓	สหกรณ์การเกษตรทุ่งมหาเจริญ จำกัด	การส่งเสริมการลดต้นทุนการผลิตด้านการเกษตร	๓๐	๓๐,๐๐๐.๐๐		๐
๔	สหกรณ์นิคมวังน้ำเย็นสอง จำกัด	การส่งเสริมการทำพืชไร่	๓๐	๓๐,๐๐๐.๐๐		๐
๕	กลุ่มเกษตรกรผู้เลี้ยงสัตว์คลองน้ำใส	การส่งเสริมการเพิ่มช่องทางการตลาดสินค้าเกษตร	๑	๓๐,๐๐๐.๐๐		๐
๖	กลุ่มเกษตรกรผู้เลี้ยงสัตว์ทับพริก	การส่งเสริมการลดต้นทุนการผลิตด้านการเกษตร	๓๐	๓๐,๐๐๐.๐๐		๐
๗	กลุ่มเกษตรกรทำไร่ทุ่งมหาเจริญ	การส่งเสริมการเพิ่มช่องทางการตลาดสินค้าเกษตร	๒๐	๓๐,๐๐๐.๐๐		๐
<b>รวม</b>						

หมายเหตุ : ยังไม่มีผลการดำเนินงาน

สรุปผลการรายงาน ครั้งที่ ๑ ข้อมูล ณ วันที่ ๓๐ เมษายน ๒๕๖๗

สำนักงานสาธารณสุขจังหวัดสระแก้ว

กิจกรรม : คลินิกแก้หนี้

ที่	สหกรณ์/กลุ่มเกษตรกร	จำนวนลูกหนี้ (ราย)	แผนคลินิกแก้หนี้			ผลการดำเนินงาน คลินิกแก้หนี้		
			ผู้ให้คำปรึกษา	กิจกรรม	จำนวน (ราย)	ผู้ให้คำปรึกษา	กิจกรรม	สมาชิกที่เข้ามาปรึกษา (ราย)
๑	สหกรณ์การเกษตรคลองทราย จำกัด	๕๔	ทีมโค้ช	การให้คำปรึกษาการแก้ไขปัญหานี้ค้ำงาน	๔๗	ทีมโค้ช	การให้คำปรึกษาการแก้ไขปัญหานี้ค้ำงาน	๑๐
๒	สหกรณ์ผู้ใช้น้ำสถานีสูบน้ำด้วยไฟฟ้าบ้านพระเพลิง จำกัด	๖๐	ทีมโค้ช	การให้คำปรึกษาการแก้ไขปัญหานี้ค้ำงาน	๓๒	ทีมโค้ช	การให้คำปรึกษาการแก้ไขปัญหานี้ค้ำงาน	๕
๓	สหกรณ์การเกษตรทุ่งมหาเจริญ จำกัด	๑๔๙	คณะกรรมการแก้ไขปัญหานี้ค้ำชำระของสหกรณ์	การให้คำปรึกษาการแก้ไขปัญหานี้ค้ำงาน	๕๐	ทีมโค้ช	การให้คำปรึกษาการแก้ไขปัญหานี้ค้ำงาน	๑๒
๔	สหกรณ์นิคมวังน้ำเย็นสอง จำกัด	๑๖๒	เจ้าหน้าที่สินเชื่อของสหกรณ์	การให้คำปรึกษาการแก้ไขปัญหานี้ค้ำงาน	๗๐	ทีมโค้ช	การให้คำปรึกษาการแก้ไขปัญหานี้ค้ำงาน	๙๒
๕	กลุ่มเกษตรกรผู้เลี้ยงสัตว์คลองน้ำใส	๒	เจ้าหน้าที่ส่งเสริมสหกรณ์	การให้คำปรึกษาการแก้ไขปัญหานี้ค้ำงาน	๒	ทีมโค้ช	การให้คำปรึกษาการแก้ไขปัญหานี้ค้ำงาน	๒
๖	กลุ่มเกษตรกรผู้เลี้ยงสัตว์ทับพริก	๔๖	เจ้าหน้าที่ส่งเสริมสหกรณ์	การให้คำปรึกษาการแก้ไขปัญหานี้ค้ำงาน	๔๖	ทีมโค้ช	การให้คำปรึกษาการแก้ไขปัญหานี้ค้ำงาน	๓๑
๗	กลุ่มเกษตรกรทำไร่ทุ่งมหาเจริญ	๒๗	คณะกรรมการแก้ไขปัญหานี้ค้ำชำระของกลุ่มเกษตรกร	การให้คำปรึกษาการแก้ไขปัญหานี้ค้ำงาน	๒๗	ทีมโค้ช	การให้คำปรึกษาการแก้ไขปัญหานี้ค้ำงาน	๑๐
รวม		๕๐๐			๒๗๔			๑๖๒

ผลงาน คิดเป็น ร้อยละ ๕๙.๑๒

3.4.2. ผลการขับเคลื่อนโครงการแก้ไขปัญหานี้ส่นและพัฒนาคุณภาพชีวิตสมาชิกสหกรณ์ /กลุ่มเกษตรกรด้วยระบบสหกรณ์ปี 2567ดังนี้

ที่	ประเด็น	ระยะเวลา	ผลการดำเนินการ	ผู้รับผิดชอบ
1	ร่วมประชุมรับฟังการชี้แจงโครงการแก้ไขปัญหานี้ส่นและพัฒนาคุณภาพชีวิตสมาชิกสหกรณ์/กลุ่มเกษตรกรด้วยระบบสหกรณ์ ประจำปีงบประมาณ พ.ศ. 2567 ผ่านระบบออนไลน์ Zoom mitting	วันที่ 19 ธันวาคม 2566	ดำเนินการแล้ว	ทีมโค้ช
2	สำรวจเป้าหมายโครงการแก้ไขปัญหานี้ส่นฯ ปี๒๕๖๗	วันที่ 6 มกราคม 2567	ดำเนินการแล้ว	กบส./ทีมโค้ช
3	ชี้แจงโครงการฯ ในคราวประชุมคณะกรรมการดำเนินการ	มกราคม – กุมภาพันธ์ 2567	ดำเนินการแล้ว	กบส./ทีมโค้ช
4	แนะนำการจัดทำคำสั่งแต่งตั้งคณะทำงานแก้ไขปัญหานี้ค่างชำระของสหกรณ์/กลุ่มเกษตรกร	มกราคม – กุมภาพันธ์ 2567	ดำเนินการแล้ว	กบส./ทีมโค้ช
5	การแนะนำสหกรณ์ให้จัดเก็บข้อมูลลูกหนี้ แยกตามอายุหนี้และสภาพปัญหา	มกราคม – กุมภาพันธ์ 2567	ดำเนินการแล้ว	กบส./ทีมโค้ช
6	แนะนำสหกรณ์ให้จัดทำแผนปฏิบัติงานตามโครงการฯ (Action Plan)	มกราคม – กุมภาพันธ์ 2567	ดำเนินการแล้ว	กบส./ทีมโค้ช
7	แนะนำสหกรณ์ให้จัดทำแผนการแก้ไขปัญหานี้ค่างชำระของสมาชิกสหกรณ์/กลุ่มเกษตรกรแผนการส่งเสริมอาชีพ และแผนคลินิกแก้หนี้	มกราคม – กุมภาพันธ์ 2567	ดำเนินการแล้ว	กบส./ทีมโค้ช
8	ติดตามให้สหกรณ์/กลุ่มฯ จัดส่งรายงานผลตามโครงการ	มีนาคม 2567 – ไม่มีกำหนด	ดำเนินการแล้ว	กบส./ทีมโค้ช
9	แนะนำให้สหกรณ์/กลุ่มเกษตรกรบรรจุระเบียบวาระการรายงานผลการแก้ไขปัญหานี้ค่างชำระของสมาชิกไว้ในการประชุมคณะกรรมการทุกเดือน/ทุกครึ่ง	มีนาคม 2567 – ไม่มีกำหนด	ดำเนินการแล้ว	ทีมโค้ช
10	ติดตาม รวบรวมผลการดำเนินงานตามแผนการแก้ไขปัญหานี้ค่างชำระ และแผนการส่งเสริมอาชีพสมาชิก และนำเสนอที่ประชุมประจำเดือนของสำนักงาน	พ.ศ. 2567 - ยังไม่มีกำหนด	ดำเนินการแล้ว	กบส.
11	รายงานผลตามที่กรมฯ กำหนด	พ.ศ. 2567 - ยังไม่มีกำหนด	อยู่หว่างดำเนินการ	กบส.

3.4.2.3 การรายงานแผน/ผลการแก้ไขปัญหาหนี้ค้างชำระของสมาชิกสหกรณ์/กลุ่มเกษตรกร (แบบ กปน.3/2566) โครงการแก้ไขปัญหาหนี้สินและพัฒนาคุณภาพชีวิตสมาชิกสหกรณ์/กลุ่มเกษตรกรด้วยระบบสหกรณ์ ปีงบประมาณ พ.ศ. 2567 ข้อมูลการรายงาน ณ 30 เมษายน 2567 (รายงานกรมภายใน 10 พฤษภาคม 2567) ซึ่งการรายงานครั้งต่อไปเป็นการรายงานข้อมูลผลงานที่เกิดขึ้นตั้งแต่ 1 พฤษภาคม - 30 มิถุนายน 2567 สำนักงานสหกรณ์จังหวัดฯ โดยกลุ่ม กบส. ต้องรายงานกรมฯ ทางระบบภายในวันที่ ๑๐ กรกฎาคม 2567

สรุปผลการรายงาน ครั้งที่ ๑ ข้อมูล ณ วันที่ ๓๐ เมษายน ๒๕๖๗

สำนักงานสหกรณ์จังหวัดสระแก้ว

ตัวชี้วัด : จำนวนหนี้ค้างชำระเฉลี่ยของสมาชิกสหกรณ์/กลุ่มเกษตรกรที่เข้าร่วมโครงการลดลงไม่น้อยกว่า ร้อยละ ๑๐

ที่	สหกรณ์/กลุ่มเกษตรกร	ประเภท	ปีบัญชี	จำนวนลูกหนี้ (ราย)	มูลหนี้ค้าง (บาท)	จำนวนเงินที่ได้รับชำระหนี้ (บาท)	คิดเป็นร้อยละ (%)
๑	สหกรณ์การเกษตรคลองทราย จำกัด	สหกรณ์การเกษตร	๓๑ มี.ค.	๕๔	๗๐๓,๙๔๑.๒๗	๙,๔๕๐.๐๐	๑.๓๔
๒	สหกรณ์ผู้ใช้น้ำสถานีสูบน้ำด้วยไฟฟ้าบ้านพระเพลิง	สหกรณ์การเกษตร	๓๑ มี.ค.	๖๐	๕๘๔,๗๑๒.๘๔	๐	๐.๐๐
๓	สหกรณ์การเกษตรทุ่งมหาเจริญ จำกัด	สหกรณ์การเกษตร	๓๑ มี.ค.	๑๔๙	๗,๕๕๙,๔๐๗.๙๓	๗๘,๖๙๑.๒๓	๑.๐๕
๔	สหกรณ์นิคมวังน้ำเย็นสอง จำกัด	สหกรณ์นิคม	๓๑ มี.ค.	๑๖๒	๓๑,๗๐๘,๓๙๗.๑๒	๔๘๘,๖๖๓.๘๕	๑.๕๔
๕	กลุ่มเกษตรกรผู้เลี้ยงสัตว์คลองน้ำใส	กลุ่มเกษตรกร	๓๑ มี.ค.	๒	๙๘,๔๐๖.๙๕	๙๐๑๖.๙๙	๙.๑๖
๖	กลุ่มเกษตรกรผู้เลี้ยงสัตว์ทับพริก	กลุ่มเกษตรกร	๓๑ มี.ค.	๔๖	๒,๑๒๘,๕๒๗.๗๕	๒๗๗,๒๕๒.๔๘	๑๓.๐๓
๗	กลุ่มเกษตรกรทำไร่ทุ่งมหาเจริญ	กลุ่มเกษตรกร	๓๑ มี.ค.	๒๗	๕๘๕,๗๗๒.๓๑	๔๕๙๑๒.๖๓	๗.๘๔
รวม				๕๐๐	๔๓,๒๖๙,๑๖๖.๑๗	๙๐๘,๙๗๗.๑๘	๒.๑๐

สรุปผลการรายงาน ครั้งที่ ๑ ข้อมูล ณ วันที่ ๓๐ เมษายน ๒๕๖๗

สำนักงานสหกรณ์จังหวัดสระแก้ว

ตัวชี้วัด : ร้อยละ ๕๐ ของจำนวนสมาชิกที่เข้าร่วมโครงการมีรายได้/เงินออมเพิ่มขึ้นเฉลี่ย ร้อยละ ๒

ที่	สหกรณ์/กลุ่มเกษตรกร	จำนวนลูกหนี้ (ราย)	เป้าหมายร้อยละ ๕๐ (ราย)	ผลการดำเนินงาน							
				รายได้/เงินออมก่อนเข้าร่วมโครงการ (บาท)	รายได้/เงินออมหลังเข้าร่วมโครงการ (บาท)	รายได้/เงินออมเพิ่มขึ้น (บาท)	จำนวนสมาชิกที่มีรายได้/เงินออมเพิ่มขึ้น (ราย)	จำนวนสมาชิกที่มีรายได้/เงินออมเพิ่มขึ้น ร้อยละ (%)	สมาชิกมีรายได้/เงินออมเพิ่มขึ้นเฉลี่ย/ราย (บาท)	สมาชิกมีรายได้/เงินออมเพิ่มขึ้นเฉลี่ยร้อยละ (%)	
๑	สหกรณ์การเกษตรคลองทราย จำกัด	๕๔	๒๗	๓๐,๐๐๐	๐	๐	๐	๐	๐	๐	๐
๒	สหกรณ์ผู้ใช้น้ำสถานีสูบน้ำด้วยไฟฟ้าบ้านพระเพลิง จำกัด	๖๐	๓๐	๓๐,๐๐๐	๐	๐	๐	๐	๐	๐	๐
๓	สหกรณ์การเกษตรทุ่งมหาเจริญ จำกัด	๑๔๙	๗๕	๓๐,๐๐๐	๐	๐	๐	๐	๐	๐	๐
๔	สหกรณ์นิคมวังน้ำเย็นสอง จำกัด	๑๖๒	๘๑	๓๐,๐๐๐	๐	๐	๐	๐	๐	๐	๐
๕	กลุ่มเกษตรกรผู้เลี้ยงสัตว์คลองน้ำใส	๒	๑	๓๐,๐๐๐	๐	๐	๐	๐	๐	๐	๐
๖	กลุ่มเกษตรกรผู้เลี้ยงสัตว์ทับพริก	๔๖	๒๓	๓๐,๐๐๐	๐	๐	๐	๐	๐	๐	๐
๗	กลุ่มเกษตรกรทำไร่ทุ่งมหาเจริญ	๒๗	๑๔	๓๐,๐๐๐	๐	๐	๐	๐	๐	๐	๐
รวม		๕๐๐	๒๕๑	๐	๐	๐	๐	๐	๐	๐	๐

หมายเหตุ : ยังไม่มีผลการดำเนินงาน

สรุปผลการรายงาน ครั้งที่ ๑ ข้อมูล ณ วันที่ ๓๐ เมษายน ๒๕๖๗

สำนักงานสาธารณสุขจังหวัดสระแก้ว

กิจกรรม : คลินิกแก้หนี้

ที่	สหกรณ์/กลุ่มเกษตรกร	จำนวนลูกหนี้ (ราย)	แผนคลินิกแก้หนี้			ผลการดำเนินงาน คลินิกแก้หนี้		
			ผู้ให้คำปรึกษา	กิจกรรม	จำนวน (ราย)	ผู้ให้คำปรึกษา	กิจกรรม	สมาชิกที่เข้ามาปรึกษา (ราย)
๑	สหกรณ์การเกษตรคลองทราย จำกัด	๕๔	ทีมโค้ช	การให้คำปรึกษาการแก้ไขปัญหานี้ค้ำนาน	๔๗	ทีมโค้ช	การให้คำปรึกษาการแก้ไขปัญหานี้ค้ำนาน	๑๐
๒	สหกรณ์ผู้ใช้น้ำสถานีสูบน้ำด้วยไฟฟ้าบ้านพระเพลิง จำกัด	๖๐	ทีมโค้ช	การให้คำปรึกษาการแก้ไขปัญหานี้ค้ำนาน	๓๒	ทีมโค้ช	การให้คำปรึกษาการแก้ไขปัญหานี้ค้ำนาน	๕
๓	สหกรณ์การเกษตรทุ่งมหาเจริญ จำกัด	๑๔๙	คณะทำงานแก้ไขปัญหานี้ค้ำชำระของสหกรณ์	การให้คำปรึกษาการแก้ไขปัญหานี้ค้ำนาน	๕๐	ทีมโค้ช	การให้คำปรึกษาการแก้ไขปัญหานี้ค้ำนาน	๑๒
๔	สหกรณ์นิคมวังน้ำเย็นสอง จำกัด	๑๖๒	เจ้าหน้าที่สินเชื่อของสหกรณ์	การให้คำปรึกษาการแก้ไขปัญหานี้ค้ำนาน	๗๐	ทีมโค้ช	การให้คำปรึกษาการแก้ไขปัญหานี้ค้ำนาน	๙๒
๕	กลุ่มเกษตรกรผู้เลี้ยงสัตว์คลองน้ำใส	๒	เจ้าหน้าที่ส่งเสริมสหกรณ์	การให้คำปรึกษาการแก้ไขปัญหานี้ค้ำนาน	๒	ทีมโค้ช	การให้คำปรึกษาการแก้ไขปัญหานี้ค้ำนาน	๒
๖	กลุ่มเกษตรกรผู้เลี้ยงสัตว์ทับพริก	๔๖	เจ้าหน้าที่ส่งเสริมสหกรณ์	การให้คำปรึกษาการแก้ไขปัญหานี้ค้ำนาน	๔๖	ทีมโค้ช	การให้คำปรึกษาการแก้ไขปัญหานี้ค้ำนาน	๓๑
๗	กลุ่มเกษตรกรทำไร่มหาเจริญ	๒๗	คณะทำงานแก้ไขปัญหานี้ค้ำชำระของกลุ่มเกษตรกร	การให้คำปรึกษาการแก้ไขปัญหานี้ค้ำนาน	๒๗	ทีมโค้ช	การให้คำปรึกษาการแก้ไขปัญหานี้ค้ำนาน	๑๐
<b>รวม</b>		<b>๕๐๐</b>			<b>๒๗๔</b>			<b>๑๖๒</b>

ผลงาน คิดเป็น ร้อยละ ๕๙.๑๒

3.4.2.4 การจัดสรรงบประมาณค่าใช้จ่ายตามโครงการแก้ไขปัญหานี้ๆ

ด้วยกรมส่งเสริมสหกรณ์ได้อนุมัติโอนเงินงบประมาณรายจ่ายประจำปีงบประมาณ พ.ศ. 2567 แผนงานยุทธศาสตร์เพื่อสนับสนุนด้านการสร้างโอกาสและความเสมอภาคทางสังคม งบดำเนินงานโครงการแก้ไขปัญหานี้ๆและพัฒนาคุณภาพชีวิตสมาชิกสหกรณ์/กลุ่มเกษตรกรด้วยระบบสหกรณ์ ปีงบประมาณ พ.ศ. 2567 สำนักงานสหกรณ์จังหวัดสระแก้ว จำนวน 3,520 บาท (สามพันห้าร้อยยี่สิบบาทถ้วน) กลุ่มส่งเสริมและพัฒนาการบริหารจัดการสหกรณ์ได้จัดสรรงบประมาณให้นิคมสหกรณ์และกลุ่มส่งเสริมสหกรณ์เพื่อนำไปดำเนินการตามภารกิจที่เกี่ยวข้องและดำเนินการเบิกจ่ายงบประมาณที่ได้รับให้เสร็จสิ้น ภายใน ๓๑ กรกฎาคม ๒๕๖๗ ดังนี้

ที่	เป้าหมาย (สหกรณ์/กลุ่มเกษตรกร)	สังกัด	จัดสรร ค่าเบี้ยเลี้ยง (บาท)
1	สหกรณ์การเกษตรคลองทราย จำกัด	กสส.1	480
2	สหกรณ์ผู้ใช้น้ำสถานีสูบน้ำด้วยไฟฟ้าบ้านพระเพลิง จำกัด	กสส.1	480
3	กลุ่มเกษตรกรผู้เลี้ยงสัตว์คลองน้ำใส	กสส.2	480
4	กลุ่มเกษตรกรผู้เลี้ยงสัตว์ทับพริก	กสส.2	480
5	สหกรณ์การเกษตรทุ่งมหาเจริญ จำกัด	กสส.3	480
6	กลุ่มเกษตรกรทำไร่อุ้มมหาเจริญ	กสส.3	480
7	สหกรณ์นิคมวังน้ำเย็นสอง จำกัด	นิคมสหกรณ์วังน้ำเย็น	480
๘	ทุกแห่ง	กบส.	160
<b>รวม</b>			<b>3,520</b>

3.4.2.7 การจัดอบรมสร้าง ทบทวน และพัฒนาทีมปฏิบัติการของสหกรณ์/กลุ่มเกษตรกรเกี่ยวกับการบริหารจัดการสินเชื่อที่มีประสิทธิภาพ

กรมส่งเสริมสหกรณ์ ได้อนุมัติแผนยุทธศาสตร์พัฒนาและส่งเสริมเศรษฐกิจฐานราก โครงการแก้ไขปัญหานี้ๆและพัฒนาคุณภาพชีวิตสมาชิกสหกรณ์/กลุ่มเกษตรกรด้วยระบบสหกรณ์ กิจกรรมหลัก : แก้ไขปัญหานี้ๆและพัฒนาคุณภาพชีวิตสมาชิกสหกรณ์/กลุ่มเกษตรกรด้วยระบบสหกรณ์ กิจกรรมย่อยอบรมสร้างทบทวนและพัฒนาทีมปฏิบัติการของสหกรณ์กลุ่มเกษตรกรเกี่ยวกับการบริหารจัดการสินเชื่อที่มีประสิทธิภาพ เป้าหมายในการอบรม 7 แห่ง 45 ราย จำนวน 22,950 บาท กลุ่มส่งเสริมและพัฒนาการบริหารจัดการสหกรณ์ กำหนดอบรมวันที่ 28 มิถุนายน 2567

3.4.3 มาตรการแก้ไขปัญหานี้ของสมาชิกออมทรัพย์ ลดดอกเบี้ยเหลือ 4.75%

สรุปข้อมูลตามมาตรการแก้ไขปัญหานี้ของสมาชิกออมทรัพย์ ลดดอกเบี้ยเหลือ 4.75%

สำนักงานสหกรณ์จังหวัดสระแก้ว ข้อมูล ณ วันที่ 31 พ.ค. 2567

ที่	ชื่อสหกรณ์	ผลการดำเนินการตามหนังสือขอความร่วมมือ ปรับลดอัตราดอกเบี้ยเงินกู้ไม่เกินร้อยละ 4.75	หมายเหตุ
1	สหกรณ์ออมทรัพย์ ร.12 พัน.3 รอ. จำกัด	อยู่ระหว่างพิจารณา ดำเนินการ	จะดำเนินการพิจารณาในการประชุมใหญ่สามัญประจำปี 2567 (หลังจากเดือน ก.ย. 67)
2	สหกรณ์ออมทรัพย์ ร.12 พัน.1 รอ. จำกัด	อยู่ระหว่างพิจารณา ดำเนินการ	- กำหนดหลักเกณฑ์ในการควบคุมยอดหนี้ให้สมาชิกสหกรณ์มีเงินได้รายเดือนคงเหลือหลังหักชำระหนี้เพียงพอต่อการดำรงชีพอย่างน้อยร้อยละ 30 ของเงินได้รายเดือน
3	สหกรณ์ออมทรัพย์เจ้าหน้าที่สหกรณ์โคนมวังน้ำเย็น จำกัด	อยู่ระหว่างพิจารณา ดำเนินการ	อยู่ระหว่างพิจารณาดำเนินการ
4	สหกรณ์ออมทรัพย์ตำรวจภูธรจังหวัดสระแก้ว จำกัด	อยู่ระหว่างพิจารณา ดำเนินการ	- กำหนดหลักเกณฑ์ในการควบคุมยอดหนี้ให้สมาชิกสหกรณ์มีเงินได้รายเดือนคงเหลือหลังหักชำระหนี้เพียงพอต่อการดำรงชีพอย่างน้อยร้อยละ 30 ของเงินได้รายเดือน
5	สหกรณ์ออมทรัพย์กรมทหารราบที่ 12 รักษาพระองค์ จำกัด	อยู่ระหว่างพิจารณา ดำเนินการ	- กำหนดหลักเกณฑ์ในการควบคุมยอดหนี้ให้สมาชิกสหกรณ์มีเงินได้รายเดือนคงเหลือหลังหักชำระหนี้เพียงพอต่อการดำรงชีพอย่างน้อยร้อยละ 30 ของเงินได้รายเดือน
6	สหกรณ์ออมทรัพย์ทรัพย์ตำรวจตระเวนชายแดนที่12จำกัด	อยู่ระหว่างพิจารณา ดำเนินการ	- กำหนดหลักเกณฑ์ในการควบคุมยอดหนี้ให้สมาชิกสหกรณ์มีเงินได้รายเดือนคงเหลือหลังหักชำระหนี้เพียงพอต่อการดำรงชีพอย่างน้อยร้อยละ 30 ของเงินได้รายเดือน
7	สหกรณ์ออมทรัพย์กองพันทหารราบที่ 2 กรมทหารราบที่ 12 รักษาพระองค์ จำกัด	มีการดำเนินการ	ลดดอกเบี้ยเงินกู้ให้กับสมาชิกเหลือ ร้อยละ 4.75
8	สหกรณ์ออมทรัพย์ เครือข่ายพัฒนาชีวิตครูสระแก้ว จำกัด	อยู่ระหว่างพิจารณา ดำเนินการ	- กำหนดหลักเกณฑ์ในการควบคุมยอดหนี้ให้สมาชิกสหกรณ์มีเงินได้รายเดือนคงเหลือหลังหักชำระหนี้เพียงพอต่อการดำรงชีพอย่างน้อยร้อยละ 30 ของเงินได้รายเดือน
9	สหกรณ์ออมทรัพย์สาธารณสุขสระแก้ว จำกัด	มีการดำเนินการ	-ให้ดอกเบี้ยเงินกู้แก่สมาชิก ร้อยละ 3.75 (เฉพาะสมาชิกที่กู้สามัญเพื่อไปชำระหนี้แทนในฐานะผู้ค้าประกัน)



10	สหกรณ์ออมทรัพย์มณฑลทหารบกที่ 19 จำกัด	อยู่ระหว่างพิจารณา ดำเนินการ	- กำหนดหลักเกณฑ์ในการควบคุมยอดหนี้ให้สมาชิกสหกรณ์มีเงินได้รายเดือนคงเหลือหลังหักชำระหนี้เพียงพอต่อการดำรงชีพอย่างน้อยร้อยละ 30 ของเงินได้รายเดือน
11	สหกรณ์ออมทรัพย์ กองบิน 3 จำกัด	อยู่ระหว่างพิจารณา ดำเนินการ	- กำหนดหลักเกณฑ์ในการควบคุมยอดหนี้ให้สมาชิกสหกรณ์มีเงินได้รายเดือนคงเหลือหลังหักชำระหนี้เพียงพอต่อการดำรงชีพอย่างน้อยร้อยละ 25 ของเงินได้รายเดือน
12	สหกรณ์ออมทรัพย์ครูสระแก้ว จำกัด	มีการดำเนินการ	1. ลดดอกเบี้ยเหลือ ร้อยละ 5 2. กำหนดหลักเกณฑ์ในการควบคุมยอดหนี้ให้สมาชิกสหกรณ์มีเงินได้รายเดือนคงเหลือหลังหักชำระหนี้เพียงพอต่อการดำรงชีพอย่างน้อยร้อยละ 30 ของเงินได้รายเดือน 3. ระยะเวลาการชำระหนี้ให้สหกรณ์ขยายระยะเวลาการชำระหนี้ให้แก่สมาชิกที่เข้าร่วมโครงการฯ ไปจนถึงอายุ 75 ปี
13	สหกรณ์ออมทรัพย์กรมทหารพรานที่ 13 จำกัด	อยู่ระหว่างพิจารณา ดำเนินการ	อยู่ระหว่างพิจารณาดำเนินการ

ตามที่ กบส. ได้แจ้งในที่ประชุมคราวที่แล้ว ขอความร่วมมือกลุ่มส่งเสริมสหกรณ์ และนิคมสหกรณ์วังน้ำเย็นคำนวณต้นทุนทางการเงินของสหกรณ์ภาคออมทรัพย์ทั้ง 13 แห่ง ผลสรุปข้อมูล ดังนี้

ลำดับ	สหกรณ์	ต้นทุนรวม	ผลตอบแทน	กำไรสุทธิ
1	สหกรณ์ออมทรัพย์ ร.12 พัน.3 รอ. จำกัด	5.50	12.78	7.28
2	สหกรณ์ออมทรัพย์ ร.12 พัน.1 รอ. จำกัด	อยู่ในระหว่าง ดำเนินการ	-	-
3	สหกรณ์ออมทรัพย์เจ้าหน้าที่สหกรณ์โคนม วังน้ำเย็น จำกัด	อยู่ในระหว่าง ดำเนินการ	-	-
4	สหกรณ์ออมทรัพย์ตำรวจภูธรจังหวัด สระแก้ว จำกัด	5.04	6.00	0.96
5	สหกรณ์ออมทรัพย์กรมทหารราบที่ 12 รักษาพระองค์ จำกัด	อยู่ในระหว่าง ดำเนินการ	-	-
6	สหกรณ์ออมทรัพย์ตำรวจตระเวน ชายแดนที่12 จำกัด	5.04	12.76	7.72
7	สหกรณ์ออมทรัพย์กองพันทหารราบที่ 2 กรมทหารราบที่ 12 รักษาพระองค์ จำกัด	6.02	32.49	26.48

8	สหกรณ์ออมทรัพย์ เครือข่ายพัฒนาชีวิตครู สระแก้ว จำกัด	อยู่ในระหว่าง ดำเนินการ	-	-
9	สหกรณ์ออมทรัพย์สาธารณสุขสระแก้ว จำกัด	8.41	11.53	3.12
10	สหกรณ์ออมทรัพย์มณฑลทหารบกที่ 19 จำกัด	5.16	10.25	5.09
11	สหกรณ์ออมทรัพย์ กองบิน 3 จำกัด	อยู่ในระหว่าง ดำเนินการ	-	-
12	สหกรณ์ออมทรัพย์ครูสระแก้ว จำกัด	อยู่ในระหว่าง ดำเนินการ	-	-
13	สหกรณ์ออมทรัพย์กรมทหารพรานที่ 13 จำกัด	5.12	12.69	7.58

### 3.4.4 วงเงินกู้ยืมหรือค้ำประกันประจำปีของสหกรณ์

ขอความร่วมมือนิคมสหกรณ์และกลุ่มส่งเสริมสหกรณ์ ได้แนะนำสหกรณ์ให้ส่งเอกสารเพื่อขอความเห็นชอบวงเงินกู้ยืมและค้ำประกันประจำปีของสหกรณ์ตามกำหนด (ภายใน ๓๐ วันนับแต่วันที่ประชุมใหญ่) สำหรับสหกรณ์ที่ยังไม่ได้ส่งเอกสารตามกำหนด ขอให้แนะนำสหกรณ์ให้เร่งส่งเอกสารเพื่อขอความเห็นชอบจากนายทะเบียนสหกรณ์

สรุปข้อมูลสหกรณ์และกลุ่มเกษตรกรที่ได้รับความเห็นชอบกำหนดวงเงินกู้ยืมหรือค้ำประกันประจำปีของสหกรณ์และวงเงินดำเนินกิจการของกลุ่มเกษตรกร

ที่	สถาบันเกษตรกร	จัดประชุมใหญ่ แล้ว (แห่ง)	ได้รับความ เห็นชอบ (แห่ง)	ร้อยละ
1	สหกรณ์	32	14	43.75
2	กลุ่มเกษตรกร	4	3	75

### 2) การจัดทำแผนฟื้นฟูและดำเนินงานสหกรณ์สำหรับสหกรณ์ที่มีส่วนขาดแห่งทุน

ตามระเบียบนายทะเบียนสหกรณ์ ว่าด้วยหลักเกณฑ์การพิจารณาให้ความเห็นชอบวงเงิน การกู้ยืมหรือการค้ำประกันของสหกรณ์ พ.ศ. 2561 ข้อ 7.4 สหกรณ์ที่มีผลขาดทุนสะสมตามงบการเงินปัจจุบันเกินกว่าจำนวนทุนเรือนหุ้นจะต้องเสนอให้ที่ประชุมใหญ่เห็นชอบแผนฟื้นฟูการดำเนินงานของสหกรณ์ประกอบการกำหนดวงเงินการกู้ยืมด้วย สำนักงานสหกรณ์จังหวัดสระแก้ว จึงได้มีหนังสือแจ้งให้นิคมสหกรณ์วังน้ำเย็น และกลุ่มส่งเสริมสหกรณ์ 1-3 ได้แนะนำสหกรณ์ที่มีส่วนขาดแห่งทุน ดำเนินการจัดทำแผนฟื้นฟูเพื่อเสนอขอความเห็นชอบต่อนายทะเบียนสหกรณ์ เพื่อให้การขอความเห็นชอบวงเงินการกู้ยืมหรือการค้ำประกันของสหกรณ์อยู่ในหลักเกณฑ์ตามระเบียบนายทะเบียนสหกรณ์



5	ปรับโครงสร้าง หนี้	2	4	4	176,618.79								
6	งด ลด ดอกเบี้ย/ ค่าปรับ												
7	เงื่อนไขตามมติ ที่ประชุม คณะกรรมการ												
7.4	เงื่อนไขสมาชิก ผิดนัดชำระหนี้ (NPL) และ สมาชิกไม่ได้มา ติดต่อกับ สหกรณ์เป็น ระยะเวลาที่ปี ถึงจะฟ้องร้อง ดำเนินคดี	1											
7.5	เงื่อนไขสมาชิก ถูกฟ้องร้อง ดำเนินคดี สมาชิกไม่ได้มา ติดต่อกับ สหกรณ์เป็น ระยะเวลาที่ปี ถึงจะ ดำเนินการ บังคับคดี	1											
10	สหกรณ์ชะลอ การดำเนินคดี ให้กับสมาชิก ด้วยเงื่อนไข อะไรบ้าง นอกเหนือจาก กระบวนการ ดำเนินการ ดังกล่าวข้างต้น												
10.1	ชะลอขาย ทอดตลาด เนื่องจาก สมาชิกมาชำระ เป็นรายเดือน	1								1	1	146,908	
11	สมาชิกปิดบัญชี ชำระหนี้เสร็จ สิ้นแล้ว	4	95	104	3,574,581					1	1	36,843	

**3.4.7.2 ขอความร่วมมือให้สหกรณ์ชะลอการดำเนินการทางกฎหมายกับเกษตรกร สมาชิกสหกรณ์ที่เป็นสมาชิกกองทุนฟื้นฟูและพัฒนาเกษตรกร (กฟก.)**

ตามที่สำนักงานสหกรณ์จังหวัดสระแก้ว ได้มีหนังสือ ที่ สก ๐๐๑๐.๒/ว 181 ลงวันที่ 27 พฤษภาคม ๒๕๖7 ขอความร่วมมือนิคมสหกรณ์วังน้ำเย็น นิคมสหกรณ์สระแก้ว และกลุ่มส่งเสริมสหกรณ์ 1 - 3 ในการประสานสหกรณ์เพื่อขอชะลอการดำเนินการทางกฎหมายกับเกษตรกร สมาชิกสหกรณ์ที่เป็นสมาชิกกองทุนฟื้นฟูและพัฒนาเกษตรกร (กฟก.) ไว้เป็นการชั่วคราว เพื่อกองทุนฟื้นฟูและพัฒนาเกษตรกรจะขอจัดการหนี้ภายในเดือน พฤษภาคม 2567 ซึ่งเมื่อกองทุนฟื้นฟูและพัฒนาเกษตรกรได้รับจัดสรรงบประมาณก็จะเร่งดำเนินการชำระหนี้แทนเกษตรกรตามลำดับขั้นตอนโดยด่วน จึงขอความร่วมมือสหกรณ์ดำเนินการ ดังนี้

1) กรณีสหกรณ์ยังมีได้มีการฟ้องร้องกับเกษตรกรสมาชิกสหกรณ์ที่เป็นสมาชิก กฟก. ขอให้ชะลอการฟ้องร้องไว้ก่อน เว้นแต่กรณีนั้นนั้น จะขาดอายุความฟ้องร้องหรือไม่สามารถแก้ไขเพื่อมิให้หนี้ขาดอายุความโดยวิธีอื่นใดได้

2) กรณีสหกรณ์ที่มีการฟ้องร้องดำเนินคดีและคดีถึงที่สุดแล้ว ขอให้ชะลอการบังคับคดีไว้ก่อน เว้นแต่กรณีที่รายลูกหนี้ นั้น ไม่สามารถปฏิบัติตามคำพิพากษาของศาลได้ และไม่สามารถเจรจาแก้ไขหนี้ร่วมกับกับสหกรณ์ได้ให้ดำเนินการบังคับคดีตามคำพิพากษาต่อไป

3) คดีที่มีการบังคับคดีไว้แล้ว และจะต้องมีการขายทอดตลาดทรัพย์สินของเกษตรกร ขอให้ชะลอการขายไว้ก่อน เฉพาะกรณีที่ยังไม่พ้นระยะเวลาบังคับคดีเท่านั้น โดยเมื่อมีการชะลอการขายทอดตลาดทรัพย์สินของเกษตรกรแล้ว จะต้องมียอายุบังคับคดีคงเหลือไม่น้อยกว่า 3 ปี ทั้งนี้ เป็นดุลยพินิจของคณะกรรมการดำเนินการของสหกรณ์

**3.4.8 งานกองทุนพัฒนาสหกรณ์**

**3.4.8.1 เร่งรัดติดตามหนี้เงินกองทุนพัฒนาสหกรณ์ มینگประมาณ พ.ศ. 2567**

สรุปรายงานการติดตามเร่งรัดหนี้เงินกองทุนพัฒนาสหกรณ์ ปีงบประมาณ พ.ศ. 2567										
ประจำเดือน พฤษภาคม 2567										
จังหวัด สระแก้ว										
ที่	สหกรณ์ ..... จำกัด	ต้นเงินตามสัญญา (บาท)	สัญญา			ประมาณ พ.ศ. 2567			ผลการเร่งรัดหนี้ที่ถึงกำหนดชำระ (1 ต.ค.66 - 30 ก.ย. 67)	
			ลงวันที่ ว/ด/ป	สิ้นสุด ว/ด/ป	(ล้านบาท)			ได้รับชำระ		ต้นเงินคงเหลือ (บาท)
					ก.ค.	ส.ค.	ก.ย.	วันที่ชำระ ว/ด/ป	จำนวนเงิน (บาท)	
1	สำนักงานนิคมเกษตร จำกัด (สก66-00001)	3,000,000.00	10 เมย 66	9 เมย 67				11 มีค 67	3,000,000.00	-
2	สำนักงานนิคมสอง จำกัด (สก66-00002)	5,000,000.00	21 เมย 66	20 เมย 67				30 เมย 67	5,000,000.00	-
3	สำนักงานสหกรณ์ประมง จำกัด (สก66-00003)	3,000,000.00	16 พค 66	15 พค 67				20 มีค 67	3,000,000.00	-
4	สำนักงานสหกรณ์ประมง จำกัด (สก66-00004)	1,800,000.00	16 พค 66	15 พค 67				20 มีค 67	1,800,000.00	-
5	สำนักงานนิคมวังน้ำเย็น จำกัด (สก66-00005)	5,000,000.00	27 กค 66	26 กค 67	5.0					5,000,000.00
6	สำนักงานนิคมเกษตร จำกัด (สก66-00006)	5,000,000.00	27 กค 66	26 กค 67	5.0			31 พค 67	5,000,000.00	-
7	สำนักงานนิคมประมงทะเลพัฒนา จำกัด (สก66-00007)	500,000.00	12 กย 66	11 กย 67			0.50	27 กพ 67	500,000.00	-
8	สำนักงานสหกรณ์ทำนบก จำกัด (สก66-00008)	900,000.00	13 กย 66	12 กย 67			0.90	28 กย 66	100,000.00	800,000.00
9	สำนักงานสหกรณ์ประมง จำกัด (สก66-00009)	180,000.00	15 กย 66	14 กย 69			0.60			180,000.00
10	สำนักงานสหกรณ์ประมง จำกัด (สก66-00010)	2,000,000.00	20 กย 66	19 กย 67			2.00			2,000,000.00
11	สำนักงานนิคมสอง จำกัด (สก66-00011)	5,000,000.00	21 กย 66	20 กย 67			5.00		-	5,000,000.00
12	สำนักงานนิคมวังน้ำเย็น จำกัด (สก66-00012)	5,000,000.00	22 กย 66	21 กย 67			5.00			5,000,000.00
	รวม	36,380,000.00							18,400,000.00	17,980,000.00

เดือนพฤษภาคม 2567 สหกรณ์การเกษตรวิชนานนคร จำกัด ได้ส่งชำระหนี้ จำนวน 1 สัญญา คือ สัญญาเลขที่ สก.66-00006 ลงวันที่ 27 ก.ค. 2566 วัตถุประสงค์เพื่อเป็นทุนจัดหาปัจจัยการผลิตมาจำหน่าย ผ่านทางระบบ Barcode เมื่อวันที่ 31 พ.ค. 2567 จำนวน 5,127,986.30 บาท เรียบร้อยแล้ว ปัจจุบันสหกรณ์ได้ชำระหนี้ จำนวนเงิน 18,400,000.- บาท และยังคงเหลือต้นเงินที่รอการชำระหนี้จากสหกรณ์ จำนวน 17,980,000.- บาท

### 3.4.8.2 สรุปผลการติดตามเร่งรัดลูกหนี้ค้างชำระ ตามคำพิพากษา พ.ศ. 2567

ที่	ชื่อสหกรณ์..... จำกัด	สถานภาพลูกหนี้คัดนัด				ตามคำพิพากษา (ถ้ามี)	ต้นเงินคัดนัด ยกมา ณ 1 ต.ค. 66	คงเหลือ ต้นเงิน	ชำระ ระหว่างเดือน	ชำระ สะสม	ต้นเงินคัดนัด คงเหลือ	วันที่ รับชำระ ครั้งสุดท้าย
		สัญญา		สภาพหนี้ เร่งดำเนินคดี	ต้นเงินเดิม (บาท)							
		ลงวันที่	สิ้นสุด									
1	<b>สหกรณ์พัฒนาชนบท จำกัด</b>											
1.1	ปบ2/2551	24 กย 51	24 กย 54	469,592.34	/	480,231.79	187,677.96	187,677.96	-	-	187,677.96 10 กย 62	
1.2	ปบ3/2551	24 กย 51	24 กย 54	186,806.29	/	167,198.66	167,198.66	167,198.66	-	-	167,198.66 .	
2	<b>สหกรณ์เกษตรวิชนานนคร จำกัด (ปบ1/2551)</b>	24 กย 51	24 กย 54	1,232,860.80	/	1,259,860.80	1,259,860.80	1,259,860.80	-	-	1,259,860.80 22 กย 64	
3	<b>สหกรณ์เกษตรวิชนานนคร จำกัด (ปบ1/2551)</b>	10 พย 53	10 พย 56	630,509.64	/	630,509.64	600,795.64	600,795.64	-	-	600,795.64 25 พค 65	
4	<b>สหกรณ์เกษตรวิชนานนคร จำกัด</b>											
4.1	สัญญาเลขที่ 13/2558 เป็นหนี้สมาชิก	8 กค 58	8 กค 59	2,000,000.00	/	1,849,445.92	1,385,999.92	1,385,999.92	-	-	1,385,999.92 4 กพ 63	
4.2	สัญญาเลขที่ 14/2558 เป็นหนี้สมาชิก	8 กค 58	8 กค 59	1,000,000.00	/	902,132.44	341,160.39	396,160.39	-	-	341,160.39 21 มีค 65	
5	<b>สหกรณ์เกษตรวิชนานนคร จำกัด (1/2560)</b>	6 กค 60	6 กค 61	400,000.00	/	341,346.69	84,940.69	169,940.69	-	59,825.46	25,115.23 6 พย 66	
6	<b>สหกรณ์เกษตรวิชนานนคร จำกัด (1/2564)</b>	13 พค 64	12 พค 65	900,000.00	/	0.00	730,356.47	730,356.47	-	-	730,356.47 22 พค 66	
7	<b>สหกรณ์เกษตรวิชนานนคร จำกัด (1/2565)</b>	19 กย 65	18 กย 66	3,000,000.00	/	0.00	3,000,000.00	3,000,000.00	0.00	3,000,000.00	0.00 15 ธค 66	
	<b>รวม</b>			9,819,769.07		5,630,725.94	7,757,990.53	7,897,990.53	-	59,825.46	4,698,165.07	

### 3.4.8.3 การทำสัญญาและเบิกจ่ายเงินกู้กองทุนพัฒนาสหกรณ์เดือนมิถุนายน 2567

- กลุ่มงาน กบส. ได้ทำสัญญาและเบิกจ่ายเงินกู้กองทุนพัฒนาสหกรณ์กับสหกรณ์โคนมวังสมบูรณ์ จำกัด เมื่อวันที่ 5 มิถุนายน 2567 และดำเนินการโอนเงินให้สหกรณ์เรียบร้อยแล้ว

### 3.4.8.4 การทำสัญญาค้ำประกันเงินกู้กองทุนพัฒนาสหกรณ์ (เพิ่มเติม) เดือนมิถุนายน 2567

สหกรณ์ที่จะต้องทำหนังสือสัญญาค้ำประกันเพิ่มเติมภายในวันที่ 23 มิถุนายน 2567 จำนวน 1 แห่ง คือ สหกรณ์โคนมวังน้ำเย็น จำกัด จำนวน 4 สัญญา ได้แก่

- 1) สัญญาเลขที่ สก.66-00005 ลงวันที่ 27 ก.ค. 2566 จำนวนเงิน 5,000,000.- บาท  
วัตถุประสงค์เป็นทุนหมุนเวียนในการแปรรูปอาหารสัตว์
- 2) สัญญาเลขที่ สก.66-00012 ลงวันที่ 22 ก.ย. 66 จำนวนเงิน 5,000,000.- บาท  
วัตถุประสงค์เพื่อเป็นทุนรวบรวมผลผลิตนํ้านมดิบ
- 3) สัญญาเลขที่ สก.67-00001 ลงวันที่ 29 พ.ย. 66 จำนวนเงิน 3,000,000.- บาท  
วัตถุประสงค์เพื่อจัดหาบรรจุภัณฑ์ถังก๊าซและก๊าซหุงต้ม

4) สัญญาเลขที่ สก.67-00006 ลงวันที่ 26 เม.ย. 67 จำนวนเงิน 5,000,000.- บาท  
วัตถุประสงค์เพื่อจัดหาสินค้ามาจำหน่าย(น้ำมันเชื้อเพลิง)

**3.4.8.5 การประชุมคณะกรรมการพิจารณาเงินกู้กองทุนพัฒนาสหกรณ์ ครั้งที่ 3/2567**

- กลุ่มงาน กบส. จะดำเนินการประชุมคณะกรรมการพิจารณาเงินกู้กองทุนพัฒนาสหกรณ์ ครั้งที่ 3/2567 ใน  
วันที่ 26 มิถุนายน 2567 ณ ห้องประชุมดอกแก้ว ชั้น 2 ศาลากลางจังหวัดสระแก้ว โดยมีการพิจารณาให้เงินกู้กองทุนพัฒนาสหกรณ์  
จำนวน 2 สหกรณ์ 2 สัญญา ดังนี้

- สหกรณ์การเกษตรวัฒนานคร จำกัด วัตถุประสงค์เพื่อเป็นทุนจัดหาปัจจัยการผลิตมาจำหน่าย (น้ำมันเชื้อเพลิง)  
จำนวนเงิน 5,000,000.- บาท (ห้าล้านบาทถ้วน)

- สหกรณ์โคนมวังน้ำเย็น จำกัด วัตถุประสงค์เพื่อเป็นทุนหมุนเวียนในการแปรรูปอาหารสัตว์ จำนวนเงิน  
5,000,000.- บาท (ห้าล้านบาทถ้วน)

**3.4.9 เงินกองทุนสงเคราะห์เกษตรกร : โครงการสร้างความเข้มแข็งให้กับกลุ่มเกษตรกรเพื่อเข้าถึงแหล่งเงินทุนใน  
การผลิตและการตลาด**

**ทะเบียนคຸมลูกหนี้ ปีงบประมาณ พ.ศ. 2567**

ลำดับ ที่	สถาบันเกษตรกร	สัญญา เลขที่	สัญญาลง วันที่	วันที่รับ เงินกู้	วันที่ครบ กำหนด ชำระ	ยอดหนี้ รวม	หมายเหตุ
1	กลุ่มเกษตรกรผู้เลี้ยงสัตว์ หนองสังข์	1/2567	2 เม.ย. 67	2 เม.ย. 67	1 เม.ย. 68	600,000.00	
2	กลุ่มเกษตรกรทำไร่วังน้ำ เย็น	2/2567	2 เม.ย. 67	2 เม.ย. 67	1 เม.ย. 68	800,000.00	
3	กลุ่มเกษตรกรทำนาท่าแยก	3/2567	4 เม.ย. 67	4 เม.ย. 67	3 เม.ย. 68	500,000.00	
4	กลุ่มเกษตรกรทำไร่อาหลัง โน	4/2567	4 เม.ย. 67	4 เม.ย. 67	3 เม.ย. 68	500,000.00	
5	กลุ่มเกษตรกรผู้เลี้ยงสัตว์ คลองน้ำใส	5/2567	5 เม.ย. 67	5 เม.ย. 67	4 เม.ย. 67	550,000.00	
6	กลุ่มเกษตรกรผู้เลี้ยงสัตว์ เมืองไผ่	6/2567	5 เม.ย. 67	5 เม.ย. 67	4 เม.ย. 67	350,000.00	
7	กลุ่มเกษตรกรทำนาบ้าน โคกระกา	7/2567	5 เม.ย. 67	5 เม.ย. 67	4 เม.ย. 67	200,000.00	
<b>รวม</b>						<b>3,500,000</b>	

### 3.4.9.1 การติดตามหนี้เงินกู้ที่ขยายสัญญา

ตามที่กลุ่มเกษตรกรผู้เลี้ยงสัตว์ที่บพริกได้ขอขยายระยะเวลาชำระหนี้เงินกู้กองทุนสงเคราะห์เกษตรกร โครงการสร้างความเข้มแข็งให้กับกลุ่มเกษตรกร เพื่อเข้าถึงแหล่งเงินทุนในการผลิตและการตลาด ตามสัญญาเลขที่ 4/2565 ลงวันที่ 26 เมษายน 2565 วัตถุประสงค์เพื่อเป็นทุนหมุนเวียนให้สมาชิกทำการเกษตร (เลี้ยงแพะ) ต้นเงินกู้ 800,000 บาท (แปดแสนบาทถ้วน) และที่ประชุมคณะกรรมการพิจารณาเงินกู้โครงการสร้างความเข้มแข็งให้กับกลุ่มเกษตรกรเพื่อเข้าถึงแหล่งเงินทุนในการผลิตและการตลาดระดับจังหวัด ครั้งที่ 1/2566 เมื่อวันที่ 4 เมษายน 2566 ได้มีมติให้กลุ่มเกษตรกรผู้เลี้ยงสัตว์ที่บพริกขยายเวลาการชำระหนี้และไม่ต้องชำระค่าปรับนับจากวันผิดนัดชำระหนี้ เงินกองทุนสงเคราะห์เกษตรกรจากเดิมครบกำหนดชำระ 26 เมษายน 2566 เป็นครบกำหนดชำระภายในวันที่ 25 เมษายน 2567 ปัจจุบันมีเงินต้นคงเหลือจำนวน 428,329.- บาท (ยังไม่รวมค่าปรับ) นั้น

สำนักงานสหกรณ์จังหวัดสระแก้ว ได้มีหนังสือ ที่ สก 0010.2/622 ลงวันที่ 23 พฤษภาคม 2567 และ หนังสือ ที่ สก 0010.2/ว 171 ลงวันที่ 23 พฤษภาคม 2567 แจงให้กลุ่มเกษตรกรผู้เลี้ยงสัตว์ที่บพริกและ ผู้ค้าประกันชำระหนี้เงินกู้เงินกองทุนสงเคราะห์เกษตรกร โครงการสร้างความเข้มแข็งให้กับกลุ่มเกษตรกรเพื่อเข้าถึงแหล่งเงินทุนในการผลิตและการตลาด และได้มีหนังสือถึงกลุ่มส่งเสริมสหกรณ์ 2 ให้ติดตามการส่งชำระหนี้และ นำเรื่องดังกล่าวแจ้งที่ประชุมประจำเดือนของกลุ่มเกษตรกรให้ทราบ เพื่อให้กลุ่มเกษตรกรได้ติดตามและแจ้งให้สมาชิกส่งชำระหนี้ภายในกำหนด

### 3.4.9.2 การตรวจสอบการใช้เงินกู้

ด้วยกลุ่มเกษตรกรในการดูแลส่งเสริมของกลุ่มส่งเสริมสหกรณ์ 1-3 ได้กู้ยืมเงินกองทุนสงเคราะห์เกษตรกร โครงการสร้างความเข้มแข็งให้กับกลุ่มเกษตรกรเพื่อเข้าถึงแหล่งเงินทุนในการผลิตและการตลาด

จำนวน 7 แห่ง 7 สัญญา ดังนี้

- 1) กลุ่มเกษตรกรทำนาทำแยก สัญญาเลขที่ 3/2567 ลงวันที่ 4 เมษายน 2567 จำนวนเงิน 500,000.- บาท (ห้าแสนบาทถ้วน) วัตถุประสงค์เพื่อลดต้นทุนการผลิตสินค้าเกษตรแก่สมาชิก
- 2) กลุ่มเกษตรกรผู้เลี้ยงสัตว์คอกองน้ำใส สัญญาเลขที่ 5/2567 ลงวันที่ 5 เมษายน 2567 จำนวนเงิน 550,000.- บาท (ห้าแสนห้าหมื่นบาทถ้วน) วัตถุประสงค์เพื่อส่งเสริมการผลิตข้าวเปลือกของกลุ่มเกษตรกร
- 3) กลุ่มเกษตรกรผู้เลี้ยงสัตว์หนองสังข์ สัญญาเลขที่ 1/2567 ลงวันที่ 2 เมษายน 2567 จำนวนเงิน 600,000.- บาท (หกแสนบาทถ้วน) วัตถุประสงค์เพื่อส่งเสริมการผลิตข้าว
- 4) กลุ่มเกษตรกรผู้เลี้ยงสัตว์เมืองไผ่ สัญญาเลขที่ 6/2567 ลงวันที่ 5 เมษายน 2567 จำนวนเงิน 350,000.- บาท (สามแสนห้าหมื่นบาทถ้วน) วัตถุประสงค์เพื่อส่งเสริมการผลิตข้าวเปลือกของสมาชิกกลุ่มเกษตรกร
- 5) กลุ่มเกษตรกรทำนาคอกระกา สัญญาเลขที่ 7/2567 ลงวันที่ 5 เมษายน 2567 จำนวนเงิน 200,000.- บาท (สองแสนบาทถ้วน) วัตถุประสงค์เพื่อเป็นทุนจัดหาสินค้ามาจำหน่ายให้กับสมาชิก
- 6) กลุ่มเกษตรกรทำไร่วังน้ำเย็น สัญญาเลขที่ 2/2567 ลงวันที่ 2 เมษายน 2567 จำนวนเงิน 800,000.- บาท (แปดแสนบาทถ้วน) วัตถุประสงค์เพื่อเป็นทุนจัดหาสินค้ามาจำหน่ายให้กับสมาชิก
- 7) กลุ่มเกษตรกรทำไร่อตาหลังโน สัญญาเลขที่ 4/2567 ลงวันที่ 4 เมษายน 2567 จำนวนเงิน 500,000.- บาท (ห้าแสนบาทถ้วน) วัตถุประสงค์เพื่อส่งเสริมการผลิตพืช (ปลูกมันสำปะหลัง)



สำนักงานสหกรณ์จังหวัดสระแก้ว ได้มีหนังสือให้กลุ่มส่งเสริมสหกรณ์ 1-3 ดำเนินการติดตาม ตรวจสอบผลการใช้เงินกู้  
เงินกองทุนสงเคราะห์เกษตรกร โครงการสร้างความเข้มแข็งให้กับกลุ่มเกษตรกรเพื่อเข้าถึงแหล่งเงินทุนในการผลิตและการตลาด ครั้งที่ 1  
และส่งรายงานผลการตรวจสอบการใช้เงินกู้ดังกล่าว ให้สหกรณ์จังหวัดสระแก้ว ภายในกำหนด

**3.4.10 เงินกองทุนสงเคราะห์เกษตรกร : โครงการสนับสนุนเงินทุนเพื่อสร้างระบบน้ำไร่นาของสมาชิก  
สถาบันเกษตรกร ระยะที่ 2**

ทะเบียนคຸมลูกหนี้ ปีงบประมาณ พ.ศ. 2567

ลำดับ ที่	สถาบันเกษตรกร	สัญญา เลขที่	สัญญาลง วันที่	วันที่รับ เงินกู้	วันที่ครบ กำหนด ชำระ	ยอดที่ต้อง ชำระ งวด 4
1	กลุ่มเกษตรกรทำไร ตาหลังใน	1/2563	7 ส.ค. 63	7 ส.ค. 63	28 ก.พ. 68	37,500.00
2	สหกรณ์การเกษตร วังน้ำเย็น จำกัด	2/2563	7 ส.ค. 63	7 ส.ค. 63	28 ก.พ. 68	637,500.00
3	กลุ่มเกษตรกรผู้เลี้ยง สัตว์ทับพริก	3/2563	11 ส.ค. 63	11 ส.ค. 63	28 ก.พ. 68	37,500.00
4	กลุ่มเกษตรกรผู้เลี้ยง สัตว์คลองน้ำใส	4/2563	11 ส.ค. 63	11 ส.ค. 63	28 ก.พ. 68	50,000.00
5	กลุ่มเกษตรกรผู้เลี้ยง สัตว์หนองสังข์	5/2563	11 ส.ค. 63	11 ส.ค. 63	28 ก.พ. 68	75,000.00
6	กลุ่มเกษตรกรผู้เลี้ยง สัตว์เมืองไผ่	6/2563	11 ส.ค. 63	11 ส.ค. 63	28 ก.พ. 68	62,500.00
7	สหกรณ์การเกษตร เมืองสระแก้ว จำกัด	7/2563	21 ส.ค. 63	21 ส.ค. 63	28 ก.พ. 68	387,500.00
8	สหกรณ์นิคมวังน้ำ เย็นหนึ่ง จำกัด	8/2563	24 ส.ค. 63	24 ส.ค. 63	28 ก.พ. 68	187,500.00
9	สหกรณ์การเกษตร อรัญประเทศ จำกัด	9/2563	14 ก.ย. 63	14 ก.ย. 63	28 ก.พ. 68	400,000.00
<b>รวม</b>						<b>1,875,000.00</b>

### 3.4.11 เงินรายได้นิคมสหกรณ์

3.4.11.1 การจัดทำแผนขอปรับปรุงโครงสร้างหนี้เงินกู้เงินรายได้นิคมสหกรณ์ (เพิ่มเติม)  
สำนักงานสหกรณ์จังหวัดสระแก้ว ได้มีหนังสือที่ สก 0010/646 ลงวันที่ 27 พฤษภาคม 2567 ส่งแผนปรับปรุงฟื้นฟูการดำเนินงาน (ฉบับแก้ไขเพิ่มเติม) ของสหกรณ์นิคมวังน้ำเย็นหนึ่ง จำกัด ให้กองพัฒนาระบบสนับสนุนการสหกรณ์พิจารณาดำเนินการในส่วนที่เกี่ยวข้อง

#### 3.4.11.2 การส่งคำขอกู้เงินรายได้นิคมสหกรณ์

สำนักงานสหกรณ์จังหวัดสระแก้ว ได้มีหนังสือที่ สก 0010/4292 ลงวันที่ 8 พฤษภาคม 2567 ส่งคำขอกู้เงินรายได้นิคมสหกรณ์ของสหกรณ์นิคมวังน้ำเย็นสอง จำกัด วัตถุประสงค์เพื่อจัดหาสินค้าประเภท การเกษตรมาจำหน่าย จำนวน 5,000,000 บาท (ห้าล้านบาทถ้วน) ให้กรมฯ ดำเนินการในส่วนที่เกี่ยวข้อง

### 3.4.12 เงินกองทุน FTA (โครงการพัฒนาศักยภาพฟาร์มโคนมของสมาชิก (Smart Farm) เพื่อรองรับการแข่งขันจากการเปิดการค้าเสรี)

#### 3.4.12.1 แจ้งให้สหกรณ์ส่งชำระหนี้โครงการพัฒนาศักยภาพฟาร์มโคนมของสมาชิก (Smart Farm) เพื่อรองรับการแข่งขันจากการเปิดการค้าเสรี FTA ครั้งที่ 2

ด้วยสหกรณ์โคนมวังน้ำเย็น จำกัด ได้ทำบันทึกต่อท้ายแก้ไขเพิ่มเติมสัญญากู้ยืมเงินกองทุนปรับโครงสร้าง ภาควิสาหกิจเพื่อเพิ่มขีดความสามารถการแข่งขันของประเทศ โครงการพัฒนาศักยภาพฟาร์มโคนมของสมาชิก (Smart Farm) เพื่อรองรับการแข่งขันจากการเปิดการค้าเสรี FTA ลงวันที่ 22 กันยายน 2564 โดยตกลงผ่อนผันการชำระหนี้ ต้น เงิน กู้ จำนวน 73,500,000.- บาท ปัจจุบัน คงค้างต้น เงิน จำนวน 46,494,975.49 บาท ซึ่งจะครบกำหนดชำระงวด ปี 2567 ภายในวันที่ 7 กรกฎาคม 256๗ จำนวน 5,000,000.- บาท (ห้าล้านบาทถ้วน) นั้น

สำนักงานสหกรณ์จังหวัดสระแก้ว จึงได้มีหนังสือ ที่ สก ๐๐๑๐.๒/649 ลงวันที่ 27 พฤษภาคม ๒๕๖7 ขอความร่วมมือนิคมสหกรณ์วังน้ำเย็น แนะนำสหกรณ์โคนมวังน้ำเย็น จำกัด ให้ส่งชำระคืนต้นเงิน จำนวน 5,000,000.- บาท (ห้าล้านบาทถ้วน) ให้เป็นไปตามแผน ภายในวันที่ 7 กรกฎาคม 256๗ ทั้งนี้ สำนักงานสหกรณ์จังหวัดได้มีหนังสือแจ้ง ให้สหกรณ์ทราบโดยตรงด้วยแล้ว

#### 3.4.12.2 การรายงานผลการดำเนินงานโครงการพัฒนาศักยภาพฟาร์มโคนมของสมาชิก (Smart Farm) เพื่อรองรับการแข่งขันจากการเปิดการค้าเสรี FTA (ไตรมาสที่ 3)

ตามที่สหกรณ์โคนมวังน้ำเย็น จำกัด ได้กู้เงินกองทุนปรับโครงสร้างการผลิวิสาหกิจเพื่อเพิ่มขีด ความสามารถการแข่งขันของประเทศ โครงการพัฒนาศักยภาพฟาร์มโคนมของสมาชิก (Smart Farm) เพื่อรองรับการแข่งขันจากการเปิดการค้าเสรี FTA ปี 2557 – 2562 และสำนักงานสหกรณ์จังหวัดสระแก้ว ได้แจ้งให้สหกรณ์โคนมวังน้ำเย็น จำกัด รายงานผลการดำเนินงานโครงการพัฒนาศักยภาพฟาร์มโคนมของสมาชิก (Smart Farm) เพื่อรองรับการแข่งขันจากการเปิดการค้าเสรี FTA ปี 2557 – 2562 นั้น

สำนักงานสหกรณ์จังหวัดสระแก้ว จึงได้มีหนังสือ ที่ สก 0010.2/664 ลงวันที่ 31 พฤษภาคม 2567 ขอ ความร่วมมือนิคมสหกรณ์วังน้ำเย็น แนะนำ ส่งเสริมสหกรณ์ให้จัดส่งรายงานผลความก้าวหน้าของโครงการฯ ไตรมาสที่ 3 (ข้อมูล ณ 30 มิถุนายน 2567) ประจำปีงบประมาณ พ.ศ. 2567 ภายในวันที่ 2 กรกฎาคม 2567 เพื่อ

สำนักงานสหกรณ์จังหวัดฯ จะได้รับรวบรวมส่งกรมส่งเสริมสหกรณ์ต่อไป ทั้งนี้ สำนักงานสหกรณ์จังหวัดฯ ได้มีหนังสือแจ้งให้สหกรณ์ทราบโดยตรงด้วยแล้ว

### 3.4.13 งานบูรณาการโครงการฟื้นฟูพัฒนาศักยภาพลูกค้าพักชำระหนี้

#### 3.4.13.1 ส่งเมนูอาชีพเพื่อพัฒนาศักยภาพฟื้นฟูรายได้ให้แก่เกษตรกร

ตามที่สำนักงานสหกรณ์จังหวัดสระแก้ว ได้รับแจ้งจากกรมส่งเสริมสหกรณ์ว่า กรมฯ ได้รับแต่งตั้งให้เป็นคณะทำงานการสร้างเมนูอาชีพเพื่อพัฒนาศักยภาพฟื้นฟูรายได้ให้แก่เกษตรกร มีหน้าที่ในการจัดทำเมนูอาชีพ ประสาน และติดตามผลการพัฒนาศักยภาพของเกษตรกรที่เข้าร่วมโครงการฟื้นฟูพัฒนาศักยภาพลูกค้าพักชำระหนี้ ตลาดนำ นวัตกรรมเสริม เพิ่มรายได้ ภายใต้คณะกรรมการการสร้างอาชีพ สร้างรายได้ให้แก่เกษตรกรที่ได้รับการพักชำระหนี้ ได้ดำเนินการจัดทำเมนูอาชีพจากหน่วยงานที่เกี่ยวข้อง รวมทั้งสิ้น 52 เมนูอาชีพ นั้น

สำนักงานสหกรณ์จังหวัดสระแก้ว จึงได้มีหนังสือ ที่ สก 0010.2/ว 170 ลงวันที่ 23 พฤษภาคม 2567 ขอส่งเมนูอาชีพดังกล่าวให้นิคมสหกรณ์และกลุ่มส่งเสริมสหกรณ์ใช้เป็นข้อมูลในการร่วมสนับสนุนการปฏิบัติงานที่เกี่ยวข้องกับธนาคารเพื่อการเกษตรและสหกรณ์การเกษตรในระดับพื้นที่ตามโครงการดังกล่าว และใช้เป็นคู่มือการปฏิบัติงาน แนวทางในการแนะนำ ส่งเสริมและพัฒนาอาชีพให้กับสมาชิกสหกรณ์/กลุ่มเกษตรกรที่เข้าร่วมโครงการแก้ไขปัญหาหนี้สินและพัฒนาคุณภาพชีวิตสมาชิกสหกรณ์และกลุ่มเกษตรกรด้วยระบบสหกรณ์ ประจำปีงบประมาณ พ.ศ. 2566 – 2567

#### 3.4.13.2 ขอความอนุเคราะห์แจ้งแผนการอบรมเกษตรกรตามโครงการฟื้นฟูพัฒนาศักยภาพลูกค้าพักชำระหนี้

ตามที่กรมส่งเสริมสหกรณ์ ได้รับแต่งตั้งให้เป็นคณะทำงานส่งเสริมการตลาดสำหรับเกษตรกรภายใต้โครงการฟื้นฟูพัฒนาศักยภาพลูกค้าพักชำระหนี้ มีหน้าที่ส่งเสริมการตลาดให้แก่เกษตรกรผู้เข้าร่วมโครงการฯ บูรณาการความร่วมมือร่วมกับหน่วยงานที่เกี่ยวข้อง เพื่อขับเคลื่อนแผนการตลาด เชื่อมโยงช่องทางตลาด และบริหารจัดการสินค้าเกษตรอย่างเป็นระบบตั้งแต่ต้นทางถึงปลายทาง และติดตาม ประเมินผลตามแผนการตลาดให้บรรลุวัตถุประสงค์ของโครงการฯ ตามที่กำหนด นั้น

สำนักงานสหกรณ์จังหวัดสระแก้ว จึงได้มีหนังสือ ที่ สก 0010.2/647 ลงวันที่ 27 พฤษภาคม 2567 ขอความอนุเคราะห์ธนาคารเพื่อการเกษตรและสหกรณ์การเกษตรในการแจ้งแผนการจัดการอบรมหรือการจัดทำแผนการตลาดตามโครงการฯ ให้สำนักงานสหกรณ์จังหวัดสระแก้ว เพื่อสำนักงานสหกรณ์จังหวัดฯ จะได้อบรมหมายหน่วยงานในระดับพื้นที่เข้าร่วมบูรณาการในการจัดทำแผนการตลาดร่วมกับธนาคารเพื่อการเกษตรและสหกรณ์การเกษตรต่อไป

มติที่ประชุม      รับทราบ

/3.5 กลุ่มตรวจการสหกรณ์...

### 3.5 กลุ่มตรวจการสหกรณ์

3.5.1 ผลการแก้ไขข้อบกพร่องของสหกรณ์และติดตามการแก้ไขข้อสังเกตตามรายงานการสอบบัญชี นายณรงค์ชัย เทียนทอง ผู้อำนวยการกลุ่มตรวจการสหกรณ์ แจ้งที่ประชุมทราบ ดังนี้

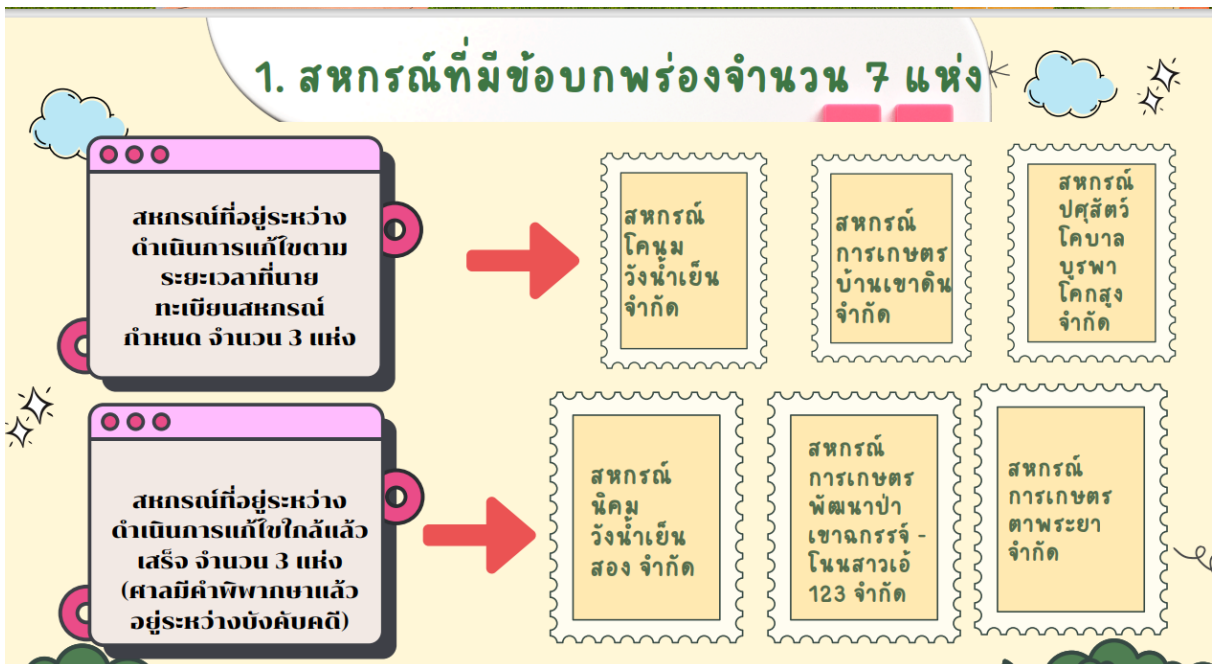
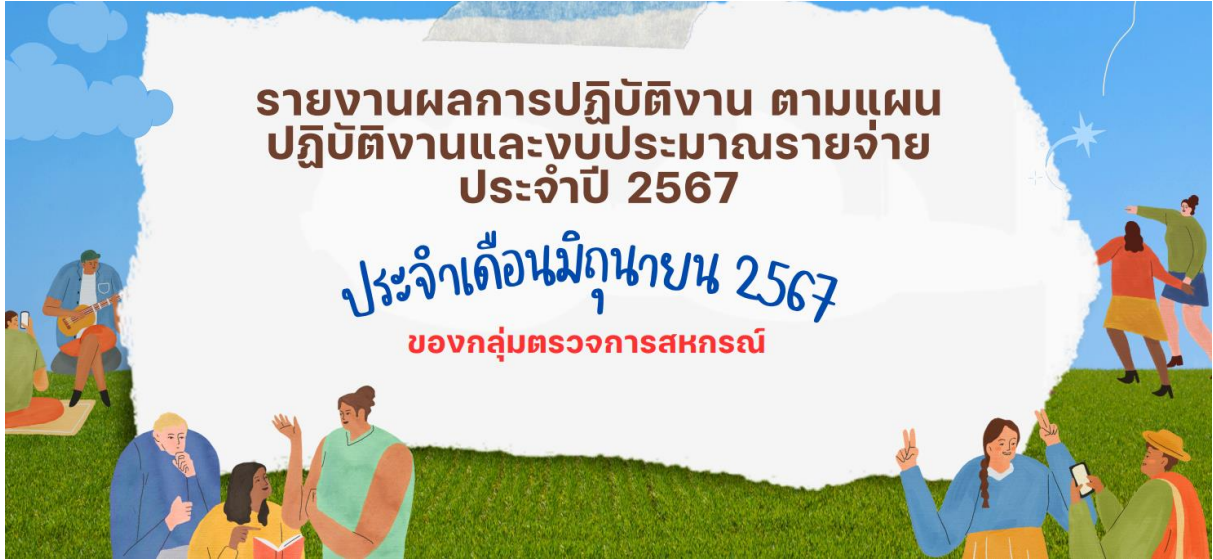

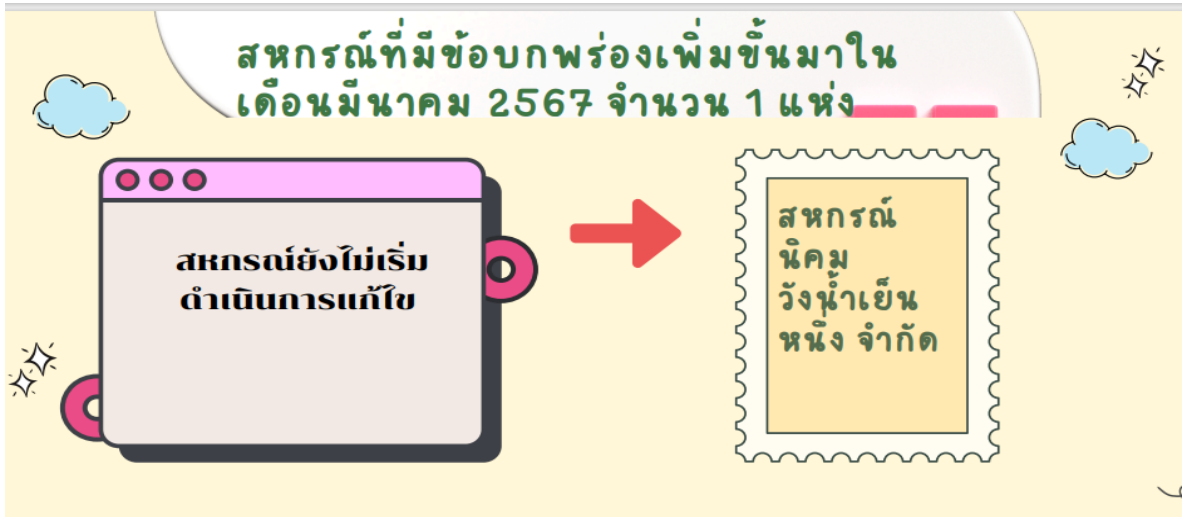

รายงานผลการติดตามและควบคุมหน้าการแก้ไขข้อบกพร่อง สหกรณ์นิคมวังน้ำเย็นหนึ่ง จำกัด	
วันที่	การดำเนินการติดตามแก้ไขข้อบกพร่อง
18 มีนาคม 2567	นายทะเบียนสหกรณ์อาศัยอำนาจตามมาตรา 22 (1) แห่งพระราชบัญญัติสหกรณ์ พ.ศ. 2542 มีคำสั่งนายทะเบียนสหกรณ์ที่ สก 8/2567 เรื่อง ให้คณะกรรมการดำเนินการสหกรณ์นิคมวังน้ำเย็นหนึ่ง จำกัด แก้ไขข้อบกพร่อง สั่ง ณ วันที่ 18 มีนาคม 2567 ซึ่งสหกรณ์ฯ ได้รับคำสั่งดังกล่าวเมื่อวันที่ 18 มีนาคม 2567
4 เมษายน 2567	สำนักงานสหกรณ์จังหวัดสระแก้ว มีหนังสือสำนักงานฯ ที่ สก 0010.9/402 ลงวันที่ 4 เมษายน 2567 แจ้งสหกรณ์นิคมวังน้ำเย็นหนึ่ง จำกัด ว่า "ได้พ้นระยะเวลาออกคำสั่งนายทะเบียนสหกรณ์แล้ว และหากสหกรณ์ไม่สามารถดำเนินการแก้ไขข้อบกพร่องให้แล้วเสร็จภายในระยะเวลาที่นายทะเบียนสหกรณ์กำหนด สหกรณ์สามารถขอขยายเวลาออกไปอีกได้"
2 พฤษภาคม 2567	สำนักงานสหกรณ์จังหวัดสระแก้วได้รับหนังสือสหกรณ์นิคมวังน้ำเย็นหนึ่ง จำกัด ที่ สกน.1 008/2567 ลงวันที่ 29 เมษายน 2567 แจ้งว่า สหกรณ์ฯ ขอขยายระยะเวลาแก้ไขข้อบกพร่องออกไปอีก 30 วัน นับแต่วันที่ครบกำหนด ตามมติที่ประชุมคณะกรรมการดำเนินการสหกรณ์ฯ ชุดที่ 40 ครั้งที่ 7 เมื่อวันที่ 26 เมษายน 2567 ระเบียบวาระย่อยที่ 5.2 เรื่อง แก้ไขข้อบกพร่องตามคำสั่งนายทะเบียนสหกรณ์ มติเป็นเอกฉันท์ และตามรายงานการประชุมดังกล่าวพบว่า สหกรณ์ได้แต่งตั้งคณะกรรมการตรวจสอบข้อเท็จจริงเพื่อแก้ไขข้อบกพร่องตามคำสั่งนายทะเบียนสหกรณ์

รายงานผลการติดตามและควบคุมหน้าการแก้ไขข้อบกพร่อง สหกรณ์นิคมวังน้ำเย็นหนึ่ง จำกัด	
วันที่	การดำเนินการติดตามแก้ไขข้อบกพร่อง
7 พฤษภาคม 2567	นายทะเบียนสหกรณ์มีคำสั่งนายทะเบียนสหกรณ์ที่ สก 17/2567 เรื่อง ขยายระยะเวลาดำเนินการแก้ไขข้อบกพร่องสหกรณ์นิคมวังน้ำเย็นหนึ่ง จำกัด สั่ง ณ วันที่ 7 พฤษภาคม 2567 ให้คณะกรรมการดำเนินการสหกรณ์หรือคณะกรรมการตรวจสอบข้อเท็จจริงตรวจสอบบัญชีเงินฝากออมทรัพย์พิเศษโดยการยื่นยื่นยอดเงินฝากดังกล่าวทั้งหมด 100 % และขยายระยะเวลาดำเนินการแก้ไขข้อบกพร่องให้สหกรณ์ออกไปอีก 30 วัน จนถึงวันครบกำหนดคือวันที่ 1 มิถุนายน 2567 และสำนักงานสหกรณ์จังหวัดสระแก้ว มีหนังสือสำนักงานฯ ที่ สก 0010.9/540 ลงวันที่ 8 พฤษภาคม 2567 ส่งคำสั่งนายทะเบียนสหกรณ์ดังกล่าวให้สหกรณ์ทราบและดำเนินการ และสหกรณ์ได้รับคำสั่งเมื่อวันที่ 14 พฤษภาคม 2567

## 2.แผนการตรวจการสหกรณ์



### 2.1 ทีมตรวจสอบระดับจังหวัด

### 2.2 ตามคำสั่งนายทะเบียนสหกรณ์

#### แผนตรวจการสหกรณ์ ร้อยละ 25

- จำนวน 16 แห่ง
- ผลการปฏิบัติ
- จำนวน 12 แห่ง
- คงเหลือ
- จำนวน 4 แห่ง

#### แผนการตรวจการสหกรณ์ ร้อยละ 15

- จำนวน 9 แห่ง
- ผลการปฏิบัติ
- จำนวน 7 แห่ง
- คงเหลือ
- จำนวน 2 แห่ง



แบบรายงานแผนการตรวจการสหกรณ์ ประจำปีงบประมาณ พ.ศ.๒๕๖๗  
หน่วยงาน สำนักงานสหกรณ์จังหวัดสระแก้ว

ที่	ปีงบประมาณ ๒๕๖๗	ระยะเวลาดำเนินการตามแผน														
		ต.ค.๖๖	พ.ย.๖๖	ธ.ค.๖๖	ม.ค.๖๗	ก.พ.๖๗	มี.ค.๖๗	เม.ย.๖๗	พ.ค.๖๗	มิ.ย.๖๗	ก.ค.๖๗	ส.ค.๖๗	ก.ย.๖๗			
	บังคับ	แผน ๘ เดือน														
	รายชื่อสหกรณ์เป้าหมายที่ตรวจการสหกรณ์โดย ทีมตรวจสอบระดับจังหวัด ( ๑๖ แห่ง)															
๑	สหกรณ์การเกษตรไทยตำบลสระขวัญ จำกัด			๑												
๒	สหกรณ์ชาวไร่ร้อยสระแก้ว จำกัด			๑												
๓	สหกรณ์ออมทรัพย์กอบังวิน จำกัด				๑											
๔	สหกรณ์บริการเดินรถสระแก้ว จำกัด				๑											
๕	สหกรณ์เดินรถยนต์รับนา จำกัด				๑											
๖	สหกรณ์เครดิตยูเนี่ยนบ้านคลองมะละกอ จำกัด										๑					
๗	สหกรณ์การเกษตรบ้านห้วยไทย จำกัด										๑					
๘	สหกรณ์ปลูกสัตโศบาลบูรพาโดกสูง จำกัด															
๙	สหกรณ์บ้านมั่นคงเขาไร่รังอุประเทษ จำกัด			๑												
๑๐	สหกรณ์ปลูกสัตโศบาลบูรพาวัฒนานคร จำกัด				๑											
๑๑	สหกรณ์สวนยางพาราสระแก้ว จำกัด															
๑๒	สหกรณ์เคหสถานเทศบาลตำบลวังสมบูรณ์ จำกัด		๑													
๑๓	สหกรณ์การเกษตรคลองหาด จำกัด		๑													
๑๔	สหกรณ์การเกษตรทุ่งมหาเจริญ จำกัด													๑		
๑๕	ชุมนุมสหกรณ์เครือข่ายจังหวัดสระแก้ว จำกัด													๑		
๑๖	สหกรณ์ปฏิรูปที่ดินอำเภอวังน้ำเย็น (คทพ.) จำกัด															

Page 1

### ตรวจการตามคำสั่งนายทะเบียนสหกรณ์ ร้อยละ 15

แผนงาน : เป้าหมาย 9 แห่ง (ร้อยละ 15 จากทั้งหมด 63 แห่ง)

ผลงาน : จำนวน 7 แห่ง



ที่	ปีงบประมาณ ๒๕๖๗	ระยะเวลาดำเนินการตามแผน														
		ต.ค.๖๖	พ.ย.๖๖	ธ.ค.๖๖	ม.ค.๖๗	ก.พ.๖๗	มี.ค.๖๗	เม.ย.๖๗	พ.ค.๖๗	มิ.ย.๖๗	ก.ค.๖๗					
	รายชื่อสหกรณ์เป้าหมายที่ตรวจสอบสหกรณ์ตาม คำสั่งนายทะเบียนสหกรณ์ ร้อยละ ๑๕ ( ๙ แห่ง)															
๑	สหกรณ์ผู้ใช้น้ำสถานีสูบน้ำด้วยไฟฟ้าบ้านพระเพลิง จำกัด										๑					
๒	สหกรณ์การเกษตรวังน้ำเย็น จำกัด														๑	
๓	สหกรณ์การเกษตรเขาพนมสุวรรณ จำกัด							๑								
๔	สหกรณ์การเกษตรบ้านชาติดิน จำกัด										๑					
๕	สหกรณ์การเกษตรท่าช้าง จำกัด				๑											
๖	สหกรณ์การเกษตรบ้านห้วยชัน จำกัด					๑										
๗	สหกรณ์การเกษตรเขื่อนพระปรง จำกัด												๑			
๘	สหกรณ์ปลูกสัตโศบาลบูรพาอุประเทษ จำกัด												๑			
๙	สหกรณ์การเกษตรคลองทราย จำกัด														๑	

Page 2

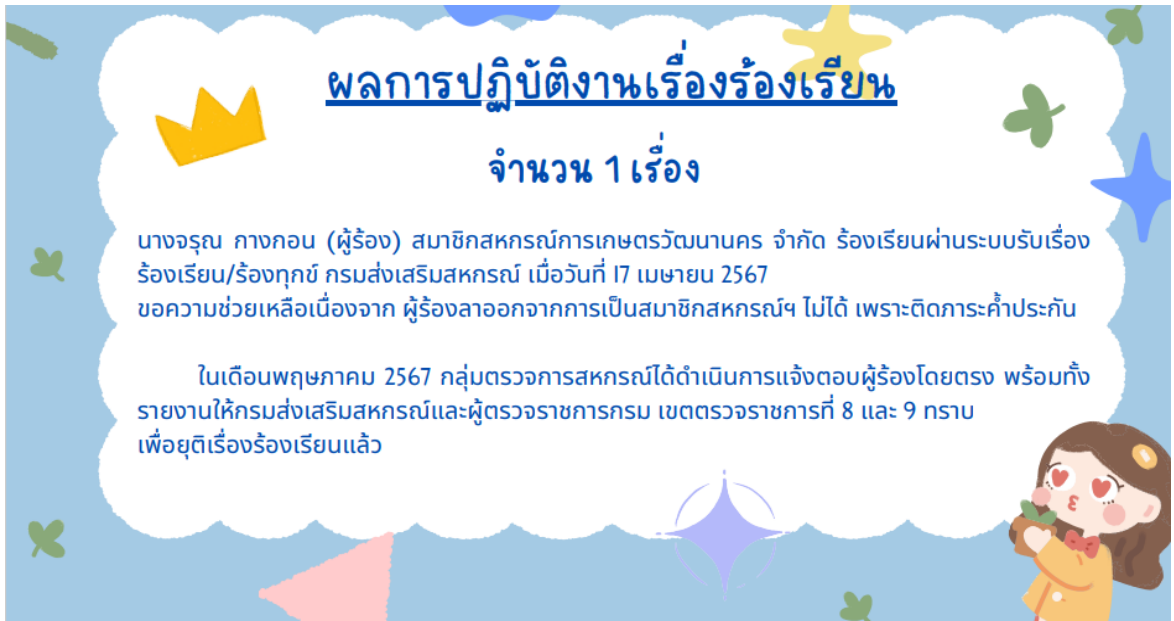

**มติที่ประชุม** รับทราบ/ขอให้เจ้าหน้าที่ส่งเสริมฯติดตามรายงานผลความคืบหน้าการแก้ไขข้อบกพร่องส่งให้กลุ่มตรวจการสหกรณ์ดำเนินการ และจัดทำแผนฟื้นฟูกิจการเพื่อขอวงเงินกู้ยืมหรือค้ำประกันสหกรณ์

ระเบียบวาระที่ 4 เรื่อง เพื่อทราบ

4.1 ปฏิทินงานเดือนมิถุนายน 2567

นางสาวณิชากร เสนาเดชสุริยะ นักจัดการงานทั่วไปชำนาญการ แจ้งที่ประชุมทราบ ดังนี้

**มิถุนายน 2024** ฤดูร้อน

วันอาทิตย์	จันทร์	อังคาร	พุธ	พฤหัสบดี	ศุกร์	เสาร์
26	27	28	29	30	31	1
2	3	4	5	6	7	8
9	10	11	12	13	14	15
16	17	18	19	20 จ.เคสโองน่ ไร่ชัยนรัง จระเข้ ม.12 ต.หมู่มหา เจริญ อ.วังน้ำเย็น	21	22
23	24	25	26 ประชุม กทส. ครั้งที่ 3 ณห้องประชุมดอกแก้ว	27	28 ประชุมโครงการแก้ไข ปัญหาหนี้	29
30	1	หมายเหตุ				

4.2 ประชาสัมพันธ์มาตรการชะลอการเก็บเกี่ยวมันสำปะหลัง ปี 2566/67

กรมการข้าว

# มาตรการ ชะลอการเก็บเกี่ยว

## มันสำปะหลัง

ปี 2566/67

<p><b>เป้าหมาย</b></p> <p>เกษตรกรประมาณ 65,100 ครัวเรือน (วงเงิน 3,255 ล้านบาท)</p> <p><b>กรอบการขยาย</b></p> <p>รัฐขยายดอกเบี้ย 3.5% เกษตรกรสมทบอัตรา 1%</p> <p><b>สมัครได้ตั้งแต่</b></p> <p>14 พ.ค. 67 - 30 มิ.ย. 67</p> <p><b>ระยะเวลา ขยายดอกเบี้ย</b></p> <p>เป็นระยะเวลา 6 เดือน นับตั้งแต่ วันรับสินเชื่อ แต่ ไม่เกิน 31 ม.ค. 68</p>	<p><b>สนับสนุน</b></p> <p>ครัวเรือนละ ไม่เกิน 20 ไร่ หรือคิดเป็น ไม่เกิน 50,000 บาท</p> <p><b>สมัครได้ที่</b></p> <p>ธนาคารเพื่อการเกษตรและ สหกรณ์การเกษตร (ร.ก.ส.)</p> <p><b>เริ่มจ่ายสินเชื่อ</b></p> <p>14 พ.ค. 67 - 31 ก.ค. 67</p>
--	--

**ดูแลเกษตรกร ให้ มีเงินหมุนเวียน**  
เป็นค่าใช้จ่ายในครัวเรือน  
ระหว่างรอการเก็บเกี่ยว





ระเบียบวาระที่ 5 เพื่อพิจารณา

5.1 การจัดการความรู้ (KM) เรื่อง การเบิกค่าใช้จ่ายในการฝึกอบรม  
นางสาวณิชชากร เสนาเดชสุริยะ นักจัดการงานทั่วไปชำนาญการ แจ้างที่ประชุม ดังนี้



## คำนิยาม

**ส่วนราชการ** สำนักนายกรัฐมนตรี กระทรวง ทบวง กรม ส่วนราชการที่เรียกชื่ออย่างอื่นที่มีฐานะเป็นหรือเทียบเท่ากระทรวง ทบวง กรม ส่วนราชการที่เรียกชื่ออย่างอื่น ซึ่งไม่มีฐานะเป็นกรมแต่มีหัวหน้าส่วนราชการซึ่งมีฐานะเป็นอธิบดี

**บุคลากรของรัฐ** ข้าราชการทุกประเภท รวมทั้งพนักงาน ลูกจ้างของส่วนราชการ รัฐวิสาหกิจ หรือหน่วยงานอื่นของรัฐ

**เจ้าหน้าที่** บุคลากรของรัฐที่ได้รับมอบหมายให้ปฏิบัติงานตามระเบียบนี้ และให้ หมายความรวมถึงบุคคลอื่นที่ได้รับแต่งตั้งให้ปฏิบัติงานและเจ้าหน้าที่รักษาความปลอดภัยด้วย

**การฝึกอบรม** การอบรม การประชุมทางวิชาการหรือเชิงปฏิบัติการ การสัมมนาทางวิชาการหรือเชิงปฏิบัติการ การบรรยายพิเศษ การฝึกศึกษา การดูงาน การฝึกงาน หรือที่เรียกชื่ออย่างอื่นทั้งในประเทศและต่างประเทศ โดยมีโครงการหรือหลักสูตรและช่วงเวลาจัดที่แน่นอน ที่มีวัตถุประสงค์เพื่อพัฒนาบุคคลหรือเพิ่มประสิทธิภาพในการปฏิบัติงาน โดยไม่มีการรับปริญญา หรือประกาศนียบัตรวิชาชีพ

## คำนิยาม (ต่อ)

**การฝึกอบรมประเภท ก** การฝึกอบรมที่ผู้เข้ารับการฝึกอบรมเกินกึ่งหนึ่งเป็น บุคลากรของรัฐ ซึ่งเป็นข้าราชการตำแหน่งประเภททั่วไประดับทักษะพิเศษ ข้าราชการตำแหน่งประเภทวิชาการระดับเชี่ยวชาญและระดับทรงคุณวุฒิ ข้าราชการตำแหน่งประเภทอำนวยการระดับสูง ข้าราชการตำแหน่งประเภทบริหารระดับต้นและระดับสูง หรือตำแหน่งที่เทียบเท่า

**การฝึกอบรมประเภท ข** การฝึกอบรมที่ผู้เข้ารับการฝึกอบรมเกินกึ่งหนึ่งเป็นบุคลากรของรัฐ ซึ่งเป็นข้าราชการตำแหน่งประเภททั่วไประดับปฏิบัติงาน ระดับชำนาญงานและระดับอาวุโส ข้าราชการตำแหน่งประเภทวิชาการระดับปฏิบัติการ ระดับชำนาญการและระดับชำนาญการพิเศษ ข้าราชการตำแหน่งประเภทอำนวยการระดับต้น หรือตำแหน่งที่เทียบเท่า

**ผู้เข้ารับการฝึกอบรม** หมายความว่ารวมถึง บุคลากรของรัฐหรือบุคคลซึ่งมิใช่บุคลากรของรัฐ ที่เข้ารับการฝึกอบรมตามโครงการหรือหลักสูตรการฝึกอบรม

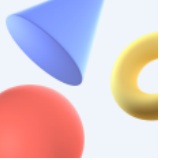

## ค่าใช้จ่ายในการฝึกอบรม

แบ่งออกเป็น 2 ส่วน ได้แก่

### ส่วนที่ 1 ค่าใช้จ่ายของส่วนราชการที่จัดการฝึกอบรม

- โครงการหรือหลักสูตรการฝึกอบรมสามารถเบิกจ่าย ได้แก่
  - ค่าใช้จ่ายเกี่ยวกับการตกแต่งสถานที่
  - ค่าวัสดุ เครื่องเขียนอุปกรณ์
  - ค่าถ่ายเอกสาร และสิ่งพิมพ์
  - ค่าอาหารว่างและเครื่องดื่ม
  - ค่าสมนาคุณวิทยากร
  - ค่าเช่าที่พัก
  - ฯลฯ
- การฝึกอบรมบุคคลภายนอกให้จัดได้เฉพาะการฝึกอบรมในประเทศเท่านั้น



## ส่วนที่ 1 ค่าใช้จ่ายของส่วนราชการที่จัดการฝึกอบรม (ต่อ)

- บุคคลที่จะเบิกจ่ายค่าใช้จ่ายในการฝึกอบรมตามระเบียบนี้ได้แก่  
ประธาน แยกผู้มีเกียรติ ผู้ติดตาม เจ้าหน้าที่ วิทยากร ผู้เข้ารับการฝึกอบรม  
ผู้สังเกตการณ์
- การเทียบตำแหน่งบุคคล
  - บุคคลที่เคยเป็นบุคลากรของรัฐ ให้เทียบตามระดับตำแหน่งหรือชั้นยศครั้งสุดท้าย  
ก่อนออกราชการ
  - บุคคลที่กระทรวงการคลังเทียบตำแหน่งไว้แล้ว
  - วิทยากรในการฝึกอบรมข้าราชการประเภท ก ให้เทียบเท่าข้าราชการตำแหน่ง  
ประเภทบริหารระดับสูง
  - วิทยากรในการฝึกอบรมข้าราชการประเภท ข และบุคคลภายนอก ให้เทียบเท่า  
ข้าราชการตำแหน่งประเภท อำนวยการระดับต้น

## ส่วนที่ 1 ค่าใช้จ่ายของส่วนราชการที่จัดการฝึกอบรม (ต่อ)

- การเทียบตำแหน่งบุคคลผู้เข้ารับการฝึกอบรมที่มีใช้บุคลากรของรัฐ
  - ผู้เข้ารับการฝึกอบรมในการฝึกอบรมข้าราชการประเภท ก ให้เทียบได้ไม่เกินสิทธิ  
ของข้าราชการตำแหน่งประเภทบริหารระดับสูง
  - ผู้เข้ารับการฝึกอบรมในการฝึกอบรมข้าราชการประเภท ข ให้เทียบได้ไม่เกินสิทธิของ  
ข้าราชการตำแหน่งประเภท อำนวยการระดับต้น
- การจ่ายค่าสมนาคุณวิทยากร หลักเกณฑ์ลักษณะการฝึกอบรม
  - การบรรยาย ไม่เกิน 1 คน
  - การอภิปรายหรือสัมมนาเป็นคณะ ไม่เกิน 5 คน
  - การแบ่งกลุ่มฝึกภาคปฏิบัติ  
แบ่งกลุ่มอภิปรายหรือสัมมนา  
แบ่งกลุ่มทำกิจกรรม ไม่เกิน 2 คน

## ส่วนที่ 1 ค่าใช้จ่ายของส่วนราชการที่จัดการฝึกอบรม (ต่อ)

- อัตราค่าอาหารในการฝึกอบรมในประเทศ

ประเภท	สถานที่ของส่วนราชการ รัฐวิสาหกิจ หรือหน่วยงานอื่นของรัฐ		สถานที่เอกชน	
	จัดครบทุกมื้อ ไม่เกิน 700 บาท	จัดไม่ครบทุกมื้อ ไม่เกิน 500 บาท	จัดครบทุกมื้อ ไม่เกิน 1,000 บาท	จัดไม่ครบทุกมื้อ ไม่เกิน 700 บาท
การฝึกอบรม ข้าราชการประเภท ก	จัดครบทุกมื้อ ไม่เกิน 700 บาท	จัดไม่ครบทุกมื้อ ไม่เกิน 500 บาท	จัดครบทุกมื้อ ไม่เกิน 1,000 บาท	จัดไม่ครบทุกมื้อ ไม่เกิน 700 บาท
การฝึกอบรม ข้าราชการ ประเภท ข และ บุคคลภายนอก *	จัดครบทุกมื้อ ไม่เกิน 500 บาท	จัดไม่ครบทุกมื้อ ไม่เกิน 300 บาท	จัดครบทุกมื้อ ไม่เกิน 800 บาท	จัดไม่ครบทุกมื้อ ไม่เกิน 600 บาท

## ส่วนที่ 1 ค่าใช้จ่ายของส่วนราชการที่จัดการฝึกอบรม (ต่อ)

- อัตราค่าเช่าที่พักในการฝึกอบรมในประเทศ

ประเภท	อัตราค่าเช่าห้องพักเดี่ยว	อัตราค่าเช่าห้องพักร่วม
การฝึกอบรมข้าราชการ ประเภท ก	ไม่เกิน 2,400 บาท	ไม่เกิน 1,300 บาท
การฝึกอบรมข้าราชการ ประเภท ข *	ไม่เกิน 1,450 บาท	ไม่เกิน 900 บาท
การฝึกอบรมบุคคลภายนอก	ไม่เกิน 1,200 บาท	ไม่เกิน 750 บาท

การจัดที่พักให้แก่ผู้เข้ารับการฝึกอบรม สำหรับข้าราชการประเภท ข การฝึกอบรมบุคคลภายนอก ผู้สังเกตการณ์ เจ้าหน้าที่ตำแหน่งอำนวยความสะดวกระดับต้น ประเภทวิชาการระดับปฏิบัติการ ชำนาญการ ชำนาญการพิเศษ และตำแหน่งประเภททั่วไประดับปฏิบัติงาน ชำนาญงาน อาวุโส ให้พักรวมกันตั้งแต่ 2 คนขึ้นไป โดยให้พักห้องพักร่วม

## ส่วนที่ 1 ค่าใช้จ่ายของส่วนราชการที่จัดการฝึกอบรม (ต่อ)

- การเบิกค่าเบี้ยเลี้ยงเดินทาง อัตราเบี้ยเลี้ยงเดินทางไปราชการในราชอาณาจักร

ข้าราชการประเภท	อัตรา (บาท : วัน : คน)
ประเภททั่วไประดับอาวุโส ลงมา ประเภทวิชาการระดับชำนาญการพิเศษ ลงมา ประเภทอำนวยการระดับต้น หรือตำแหน่งที่เทียบเท่า	240
ประเภททั่วไประดับทักษะพิเศษ ประเภทวิชาการระดับเชี่ยวชาญ ขึ้นไป ประเภทอำนวยการระดับสูง ประเภทบริหาร หรือตำแหน่งที่เทียบเท่า	270

## ส่วนที่ 2 ค่าใช้จ่ายของผู้เข้ารับการฝึกอบรม

- ให้พิจารณาผู้ที่ปฏิบัติหน้าที่ที่เกี่ยวข้องหรือเป็นประโยชน์ต่อส่วนราชการตามจำนวนที่เห็นสมควร โดยคำนึงถึงความจำเป็น และเหมาะสมในการปฏิบัติงาน
- ค่าใช้จ่ายที่เป็นค่าลงทะเบียน ค่าธรรมเนียม หรือ ค่าใช้จ่ายทำนองเดียวกันที่เรียกชื่ออย่างอื่น ให้ผู้เข้ารับการฝึกอบรมเบิกเท่าที่จ่ายจริง แต่ไม่เกินอัตราที่ส่วนราชการหรือหน่วยงานที่จัดการฝึกอบรมเรียกเก็บ





## Q&A



Q1 : ลักษณะแบบใด ถือว่าเป็นการจัดงานตามระเบียบฯ ฝึกอบรม

A1 : การจัดงานตามแผนงานโครงการตามภารกิจปกติ หรือตามนโยบายของท  
รวงราชการ เช่น การจัดงานวันคล้ายวันสถาปนา การจัดงานแลกเปลี่ยน การจั  
นิตรรศการ การจัดกิจกรรมต่าง ๆ

Q2 : ในการจัดประชุม มีการกำหนดประชุมเวลา 9.00 น. - 12.00 น. จะเลี้ยง  
อาหารกลางวันได้หรือไม่

A2 : ไม่ได้การเบิกค่าอาหารในการประชุมจะเบิกได้ถ้ามีช่วงระยะเวลาการ  
ประชุมคาบเกี่ยวในมื้ออาหารนั้น ดังนั้น หากมีการประชุม ถึงเวลาประมาณ  
13.30 น. จึงจะสามารถเบิกอาหารกลางวันได้

Q3 : การเบิกค่าเบี้ยเลี้ยงกรณีเดินทางมาเข้าอบรม นับเวลาเดินทางก่อนอบรม  
และหลังอบรมอย่างไร

A3 : การนับเวลาเดินทางเพื่อเข้ารับการอบรม ให้นับตั้งแต่เวลาออกจาก  
บ้านพัก จนกลับถึงบ้านพักและหักด้วยมื้ออาหารระหว่างการฝึกอบรมที่ทาง  
โครงการจัดให้

มติที่ประชุม เห็นชอบ/ ขอให้เจ้าหน้าที่ทุกท่านถือปฏิบัติเพื่อความถูกต้องเป็นไปตามระเบียบที่กำหนด และนำ  
ขึ้นในเว็บไซต์สำนักงานสหกรณ์จังหวัดสระแก้ว

ระเบียบวาระที่ 6 เรื่อง ข้อเสนอแนะนิคมสหกรณ์/กลุ่มส่งเสริมสหกรณ์ 1 - 3 และพนักงานราชการ รวมทั้ง  
ปัญหา อุปสรรค และแนวทางการแก้ปัญหาในการปฏิบัติราชการ

### 6.1 นิคมสหกรณ์ ทั้ง 2 แห่ง

#### 6.1.1 ว่าที่ร้อยโทสรารุช นาคพงษ์ ผู้อำนวยการนิคมสหกรณ์สระแก้ว แจ้งที่ประชุมทราบ

1. การออกหนังสือรับรองการทำประโยชน์ในที่ดินพื้นที่นิคมสหกรณ์ ได้ดำเนินการเกินกว่า 50 %  
และอยู่ระหว่างการตรวจสอบรายละเอียดในการลงพื้นที่

2. การปิดบัญชีของสหกรณ์นิคมสระแก้ว จำกัด กำหนดการประชุมใหญ่สามัญประจำปี ภายในเดือน  
สิงหาคม 2567

#### 6.1.2 นิคมสหกรณ์วังน้ำเย็น

- ไม่มี -

/6.2 .กลุ่มส่งเสริมสหกรณ์...

## 6.2 กลุ่มส่งเสริมสหกรณ์ 1 – 3

### 6.2.1 กลุ่มส่งเสริมสหกรณ์ 2

นางมนต์ธกานต์ วงศ์สุรินทร์ ผู้อำนวยการกลุ่มส่งเสริมสหกรณ์ 2 แจ้งที่ประชุมทราบ ดังนี้

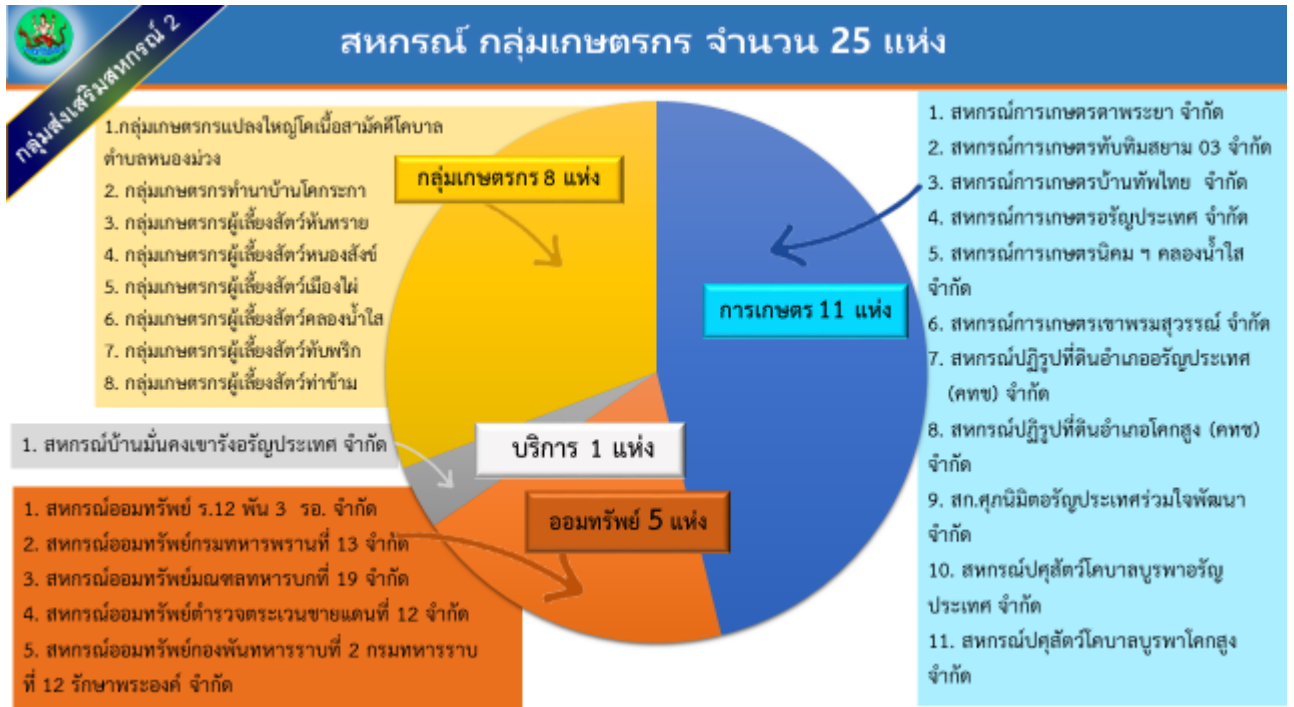

**รายงานผลการปิดบัญชี/ประชุมใหญ่สหกรณ์**

สหกรณ์	ประเภท	ปีบัญชี	จำนวน	ส่งงบแล้ว	รับรองงบแล้ว	ประชุมใหญ่แล้ว	กำไร/ขาดทุน
1 สก.ทับทิมสยาม 03 จำกัด	เกษตร	30 ก.ย. 66	1	1	1	1	ขาดทุน
2 สอ. ร.12 พัน 3 รอ. จำกัด	ออมทรัพย์	30 ก.ย. 66	1	1	1	1	กำไร
3 สอ.กองพันทหารราบที่ 2 กรมทหารราบที่ 12 รอ. จำกัด	ออมทรัพย์	30 ก.ย. 66	1	1	1	1	กำไร
4 สอ.ตำรวจตระเวนชายแดนที่ 12 จำกัด	ออมทรัพย์	30 ก.ย. 66	1	1	1	1	กำไร
5 สก.ปฏิรูปที่ดินอำเภอรัฐประเศ (คทช.) จำกัด	เกษตร	31 ธ.ค. 66	1	1	1	1	กำไร
6 สก.ปฏิรูปที่ดินอำเภอโคกสูง (คทช.) จำกัด	เกษตร	31 ธ.ค. 66	1	1	1	1	กำไร
7 สก.ปศุสัตว์โคบาลบูรพาอรัญประเทศ จำกัด	เกษตร	31 ธ.ค. 66	1	1	1	1	ขาดทุนสะสม
8 สก.ปศุสัตว์โคบาลบูรพาโคกสูง จำกัด	เกษตร	31 ธ.ค. 66	1	1	1	1	ขาดทุนสะสม
9 สอ.กรมทหารพรานที่ 13 จำกัด	ออมทรัพย์	31 ธ.ค. 66	1	1	1	1	กำไร
10 สอ.มณฑลทหารบกที่ 19 จำกัด	ออมทรัพย์	31 ธ.ค. 66	1	1	1	1	กำไร
11 สกก.ตาพระยา จำกัด	เกษตร	31 มี.ค. 67	1	1			ขาดทุน
12 สกก.นิคมฯ คลองน้ำใส จำกัด	เกษตร	31 มี.ค. 67	1	1			กำไร
13 สกก.บ้านทัพไทย จำกัด	เกษตร	31 มี.ค. 67	1	1			กำไร
14 สกก.อรัญประเทศ จำกัด	เกษตร	31 มี.ค. 67	1	1			กำไร
15 สกก.เขาพรมสุวรรณ จำกัด	เกษตร	31 มี.ค. 67	1	1			กำไร
16 สก.บ้านมั่นคงเขาจริงอรัญประเทศ จำกัด	บริการ	31 มี.ค. 67	1	1			ขาดทุน
17 สก.ศุภนิมิตอรัญประเทศร่วมใจพัฒนา จำกัด	เกษตร	31 มี.ค. 67	1	1			กำไร
<b>รวม</b>			<b>17</b>	<b>17</b>	<b>10</b>	<b>10</b>	

ลำดับที่	กลุ่มเกษตรกร	ประเภท	ปีบัญชี	จำนวน	ส่งงบแล้ว	รับรอง งบแล้ว	ประชุม ใหญ่แล้ว	กำไร/ ขาดทุน
1	ก.ผู้เลี้ยงสัตว์ทำข้าม	เลี้ยงสัตว์	31 ธ.ค. 66	1	1	1	1	กำไร
2	ก.แปลงใหญ่โคเนื้อสามัคคีหนองม่วง	เลี้ยงสัตว์	31 ม.ค. 67	1	1	พ.ค.	มิ.ย.	ขาดทุน
3	ก.ทำนบ้านโคกระกา	ทำนา	28 ก.พ. 67	1	1	พ.ค.	มิ.ย.	กำไร
4	ก.ผู้เลี้ยงสัตว์คลองน้ำใส	เลี้ยงสัตว์	31 มี.ค. 67	1	1			กำไร
5	ก.ผู้เลี้ยงสัตว์ทับพริก	เลี้ยงสัตว์	31 มี.ค. 67	1	1			กำไร
6	ก.ผู้เลี้ยงสัตว์หนองสังข์	เลี้ยงสัตว์	31 มี.ค. 67	1	1			กำไร
7	ก.ผู้เลี้ยงสัตว์หันทราย	เลี้ยงสัตว์	30 มิ.ย. 67	1	ก.ค.			กำไร
8	ก.ผู้เลี้ยงสัตว์เมืองไผ่	เลี้ยงสัตว์	30 มิ.ย. 67	1	ก.ค.			กำไร
<b>รวม</b>				<b>8</b>	<b>6</b>	<b>3</b>	<b>3</b>	

### ช่วยเหลือปิดบัญชี จำนวน 16 แห่ง

**กลุ่มส่งเสริมสหกรณ์ 2**

- สหกรณ์ปฏิรูปที่ดินอำเภอโคกสูง (คทช) จำกัด
- สหกรณ์การเกษตรทับทิมสยาม 03 จำกัด
- สหกรณ์ปศุสัตว์โคบาลบวรพาโคกสูง จำกัด
- กลุ่มเกษตรกรผู้เลี้ยงสัตว์ทำข้าม
- กลุ่มเกษตรกรผู้เลี้ยงสัตว์ทับพริก
- กลุ่มเกษตรกรผู้เลี้ยงสัตว์หันทราย มิ.ย.67
- กลุ่มเกษตรกรผู้เลี้ยงสัตว์เมืองไผ่ มิ.ย.67

มีเจ้าหน้าที่จัดทำบัญชี 9 แห่ง

- สหกรณ์ออมทรัพย์ก้องหันทหารราบที่ 2 กรมทหารราบที่ 12 รอ. จำกัด
- สหกรณ์ออมทรัพย์มณฑลทหารบกที่ 19 จำกัด
- สหกรณ์ออมทรัพย์ตำรวจตระเวนชายแดนที่ 12 จำกัด
- สหกรณ์การเกษตรอรัญประเทศ จำกัด
- สหกรณ์การเกษตรตาพระยา จำกัด เก็บ 30 วัน

**กลุ่มส่งเสริมสหกรณ์ 1**

- สหกรณ์ปฏิรูปที่ดินอำเภอรัญประเทศ (คทช) จำกัด
- สหกรณ์การเกษตรบ้านทัพไทย จำกัด
- สหกรณ์บ้านมั่นคงเขารังอรัญประเทศ จำกัด
- กลุ่มเกษตรกรแปลงใหญ่โคเนื้อสามัคคีโคบาลสามหนองม่วง
- กลุ่มเกษตรกรทำนบ้านโคกระกา

- สหกรณ์ออมทรัพย์ ร.12 พัน 3 รอ. จำกัด
- สหกรณ์การเกษตรนิคมฯ คลองน้ำใส จำกัด

**กลุ่มส่งเสริมสหกรณ์ 3**

- สหกรณ์ปศุสัตว์โคบาลบวรพาอรัญประเทศ จำกัด
- สหกรณ์การเกษตรเขาพรมสุวรรณี จำกัด
- กลุ่มเกษตรกรผู้เลี้ยงสัตว์หนองสังข์
- กลุ่มเกษตรกรผู้เลี้ยงสัตว์คลองน้ำใส

- สหกรณ์ออมทรัพย์กรมทหารราบที่ 13 จำกัด
- ส.ก.ศก.ภูมิภาคอรัญประเทศร่วมใจพัฒนา จำกัด

มติที่ประชุม รับทราบ/ สหกรณ์จังหวัดแจ้งแนวทางสำหรับการดำเนินการสหกรณ์บาลบวรพาทั้ง 3 แห่ง หากสหกรณ์มีแนวคิดอยากเลิกสหกรณ์ ขอให้เจ้าหน้าที่ส่งเสริมฯ เข้าไปแนะนำแนวทางการดำเนินธุรกิจของสหกรณ์ เพื่อให้กิจการของสหกรณ์ดำเนินต่อไป

### 6.3 พนักงานราชการ

-ไม่มี-



ระเบียบวาระที่ 7 เรื่อง นำเสนอด้วยเอกสาร  
-ไม่มี-

ระเบียบวาระที่ 8 เรื่องอื่น ๆ

8.1 ฝ่ายบริหารทั่วไป

8.1.1 กำหนดประชุมประจำเดือนมิถุนายน 2567 ครั้งต่อไปวันศุกร์ที่ 5 กรกฎาคม พ.ศ. 2567 ณ ห้องประชุมนิคมสหกรณ์วังน้ำเย็น

8.2 ผู้ประสานงานสหกรณ์ข้าราชการสหกรณ์ จำกัด ประจำจังหวัดสระแก้ว

ประชาสัมพันธ์เกี่ยวกับสวัสดิการสำหรับสมาชิกข้าราชการสหกรณ์ จำกัด

นางมนต์ธกานต์ วงศ์สุรินทร์ ผู้อำนวยการกลุ่มส่งเสริมสหกรณ์ 2 แจ่งที่ประชุมทราบ ดังนี้



## สหกรณ์ข้าราชการสหกรณ์ จำกัด

Co-operative Government Officer Co-op Ltd.  
" สหกรณ์ออมทรัพย์ชั้นนำ บริหารมีมาตรฐาน  
บนฐานความพอเพียง สมาชิกมั่นคง สหกรณ์เข้มแข็ง "



### สหกรณ์ข้าราชการสหกรณ์ จำกัด

อัตราดอกเบี้ยเงินฝาก ต่อปี		อัตราดอกเบี้ยเงินกู้ ต่อปี	
ประเภท	อัตรา	ประเภท	อัตรา
ออมทรัพย์	1.25	ฉุกเฉิน	4.75
ออมทรัพย์ยั่งยืน	2.00	สามัญ	4.75
ออมทรัพย์ สินเชื่ออีเอสที	1.50	สามัญ-ไม่ทันมูลค่าคืน	4.75
ออมทรัพย์พัฒนา	1.50	สามัญ-เพื่อการศึกษา	3.50
ออมทรัพย์ เกษียณเป็นสุข	1.50	สามัญ-เพื่อชำระหนี้ในฐานะผู้ ค้าประกัน	0.25
ออมทรัพย์พัฒนา (ท5 ทรัพย์(2,3)	1.50	สามัญ-เพื่อช่วยเหลือกรณีภัย พิบัติ	3.00
ประจำ 3 เดือน	2.00	พิเศษ 5 ปีแรก	3.75
ประจำ 6 เดือน	2.00		4.75
ประจำ 12 เดือน	2.00		
ประจำ 24 เดือน	2.25		

**สหกรณ์ข้าราชการสหกรณ์ จำกัด** การโอนเงินผ่าน **Internet Banking, Mobile Banking and Bank Counter**

**Internet Banking and Mobile Banking**

- 1.) เลือกเมนู "โอนเงิน" จากหน้าหลัก
- 2.) เลือกบัญชีที่ต้องการจะโอนเงิน ซึ่งสามารถเลือกได้จาก เมนู "บัญชีเงิน" ใต้ชื่อบัญชีธนาคาร
- 3.) กรอกจำนวนเงินที่ต้องการโอน ตรวจสอบและเลือกบัญชีรับ "บัญชีออมทรัพย์" และกด "ตรวจสอบข้อมูล"
- 4.) ตรวจสอบข้อมูลบัญชีผู้รับ "สหกรณ์ข้าราชการสหกรณ์ จำกัด" และจำนวนเงิน ขาดไม่ครบ "ยืนยัน"
- 5.) เมื่อเสร็จสิ้นไปรษณีย์หรือระบบจะทำการโอนเงินพร้อมให้ใบเสร็จสลิปไว้ที่ใบโทรศัพท์มือถือของบัญชีผู้โอน
6. จัดส่งหลักฐานการโอนเงินให้สหกรณ์ฯ



ขอเชิญสมาชิก LINE สหกรณ์ฯ



ID : cooperator

**Bank Counter**

สมาชิกสามารถทำการโอนเงินผ่าน Bank Counter และนำใบสลิปที่ส่งจากรวมแจ้ง โอนระบบด้วยตัว



เลขที่บัญชีธนาคารของสหกรณ์ข้าราชการสหกรณ์ จำกัด ชื่อบัญชี : สหกรณ์ข้าราชการสหกรณ์ จำกัด

- ธนาคารไทยพาณิชย์ สาขาขอนแก่น เลขที่บัญชี 020-2-09702-3
- ธนาคารทหารไทย สาขาขอนแก่น เลขที่บัญชี 046-2-70288-7 TMB
- ธนาคารกรุงไทย สาขาขอนแก่น เลขที่บัญชี 012-1-61744-0
- ธนาคารเพื่อการเกษตรและสหกรณ์ เลขที่บัญชี 030-2-22535-4
- ธนาคารกรุงเทพ สาขาขอนแก่น เลขที่บัญชี 146-0-73673-7

เมื่อสมาชิกโอนเงินสำเร็จ สมาชิกต้องส่งหลักฐานการโอนเงินผ่านช่องทาง LINE หรือ FAX : 02-2414404 หรือ 02-2448720-21 ต่อ 24 โดระบบการเงินอัตโนมัติ

เลขที่บัญชี..... ชื่อ.....  
เพื่อ 1. สาขาออมทรัพย์.....  
2. ชำระหนี้.....  
3. ชำระค่าสมัครสมาชิก.....  
4. ชำระค่าเงินกู้.....  
5. อื่นๆ โปรดระบุ.....

**สหกรณ์ข้าราชการสหกรณ์ จำกัด**

**วงเงินกู้และจำนวนเงินชำระหนี้เงินกู้**

1. วงเงินกู้ไม่เกิน 73 เท่าของเงินเดือน ที่สมาชิกได้รับและไม่เกินวงเงินกู้สูงสุดที่สหกรณ์กำหนด สมาชิกที่เป็นพนักงานราชการ หรือ เจ้าหน้าที่กองทุนพัฒนาสหกรณ์ หรือ เจ้าหน้าที่แผนกบังคับส่งเคราะห์ ให้ออกเงินได้ไม่เกินร้อยละ 65 ของเงินเดือนคุณอายุสัญญาจ้างที่เหลือ (เดือน) แต่ไม่เกินห้าแสนบาท ทั้งนี้ โดยให้พิจารณาจากความสามารถในการชำระหนี้ด้วย
2. สมาชิกแต่ละรายจะมีหนี้เงินกู้เงินจากสหกรณ์รวมกันทุกประเภทในเวลาใดเวลาหนึ่งเกินกว่า 5 ล้านบาท ไม่ได้ กรณีที่ผู้กู้มีอายุครบ 75 ปีแล้ว จะต้องไม่มีเงินกู้คงเหลือไม่เกินร้อยละเก้าสิบของเงินค้ำประกันที่สมาชิกมีอยู่ร่วมกับเงินสงเคราะห์ครอบครัว สมาชิกผู้ถึงแก่กรรม หากประสงค์จะขอเงินเกินกว่าเงินค้ำประกันที่สมาชิกมีอยู่ร่วมกับเงินสงเคราะห์ครอบครัวสมาชิกผู้ถึงแก่กรรม ต้องเป็นผู้มีความสามารถในการชำระหนี้ และมีหลักทรัพย์จำนองเป็นประกัน
3. จำนวนเงินชำระหนี้เงินกู้ สหกรณ์จะกำหนดให้สมาชิกชำระหนี้เงินกู้สามัญหรือเงินกู้พิเศษ หรือทั้งเงินกู้สามัญและเงินกู้พิเศษงวดหนึ่งเกินกว่าร้อยละ 65 ของเงินเดือนที่สมาชิกได้รับอยู่ ณ เวลานั้นไม่ได้ โดยไม่รวมยอดเงินชำระหนี้เงินกู้ลูกเงิน

กรณีสมาชิกมีหลักฐานเป็นหนังสือแสดงให้เห็นว่ามียาได้ประจำเหลือเพียงพอต่อการใช้จ่ายในครัวเรือนโดยไม่เดือดร้อน สหกรณ์อาจให้สมาชิกชำระหนี้งวดหนึ่งเกินกว่าร้อยละ 65 ของเงินเดือนที่สมาชิกได้รับก็ได้ แต่ห้ามมีให้นำเงินงวดชำระหนี้ที่เกินกว่าร้อยละ 65 ของเงินเดือนไปค้ำวงเพื่อเพิ่มวงเงินกู้ให้สูงขึ้น \*\*\*แจ้งผู้ประสานงานสหกรณ์ประจำจังหวัดสระแก้ว เพื่อรับรองตามรูปแบบของสหกรณ์

**สหกรณ์ข้าราชการสหกรณ์ จำกัด**

ข้าพเจ้านางมนต์ธกานต์ วงศ์สุรินทร์ ผู้ประสานงานสหกรณ์ประจำจังหวัดสระแก้ว ขอรับรอง นาย.....สมาชิกสหกรณ์ข้าราชการสหกรณ์ จำกัด เลขที่ทะเบียน..... มีรายได้เสริมจากการทำ.....ตามที่สมาชิกแจ้ง

(นางมนต์ธกานต์ วงศ์สุรินทร์)  
ผู้ประสานงานสหกรณ์ประจำจังหวัดสระแก้ว

\*\*\*ขอให้แนบบรูปภาพการทำกิจกรรมอาชีพเสริมด้วย

เลิกประชุมเวลา 12.00 นาฬิกา

ลงชื่อ) สมจิตร ภูผาพลอย                      ประธานในที่ประชุม  
(นางสาวสมจิตร ภูผาพลอย)  
สหกรณ์จังหวัดสระแก้ว

(ลงชื่อ) ณิชากร เสนาเดชสุริยะ              ผู้ตรวจรายงานการประชุม  
(นางสาวณิชากร เสนาเดชสุริยะ)  
หัวหน้าฝ่ายบริหารทั่วไป

(ลงชื่อ) ดาราณี อุทรัง                              ผู้จัดรายงานการประชุม  
(นางสาวดาราณี อุทรัง)  
นักวิชาการสหกรณ์