

รายงานการประชุมติดตามและพัฒนาผลการดำเนินงานตามแผนปฏิบัติงาน  
ประจำปีงบประมาณพ.ศ.2567 ของสำนักงานสหกรณ์จังหวัดสระแก้ว  
ครั้งที่ 4/2567 ในวันศุกร์ที่ 5 เมษายน 2567 เวลา 09.30 – 12.00 น.  
ณ ห้องประชุมนิคมสหกรณ์สระแก้ว อ.เมืองสระแก้ว จ.สระแก้ว

ผู้เข้าประชุม

ข้าราชการ

- |                       |                |  |
|-----------------------|----------------|--|
| 1. นางสาวสมจิตร       | ภูผาพลอย       | สหกรณ์จังหวัดสระแก้ว                                     |
| 2. พงษ์พิพัฒน์        | นาโพนงาม       | ผู้อำนวยการกลุ่มส่งเสริมและพัฒนาธุรกิจสหกรณ์             |
| 3. นายสุรสิทธิ์       | วงศ์กาวิ       | ผู้อำนวยการกลุ่มจัดตั้งและส่งเสริมสหกรณ์                 |
| 4. นางสาววชิรญาณ      | พิมพ์พร        | ผู้อำนวยการกลุ่มส่งเสริมและพัฒนาการบริหารการจัดการสหกรณ์ |
| 5. นายธีรพงษ์         | ทรัพย์ธานินทร์ | ผู้อำนวยการนิคมสหกรณ์วังน้ำเย็น                          |
| 6. ว่าที่ร้อยโทสรารุช | นาคพงษ์        | ผู้อำนวยการนิคมสหกรณ์สระแก้ว                             |
| 7. นายณรงค์ชัย        | เทียนทอง       | ผู้อำนวยการกลุ่มตรวจการสหกรณ์                            |
| 8. นายตฤณ             | วงศ์สุรินทร์   | ผู้อำนวยการกลุ่มส่งเสริมสหกรณ์ 1                         |
| 9. นางมนต์ธกานต์      | วงศ์สุรินทร์   | ผู้อำนวยการกลุ่มส่งเสริมสหกรณ์ 2                         |
| 10. นางสมถวิล         | มุกดาหาญ       | ผู้อำนวยการกลุ่มส่งเสริมสหกรณ์ 3                         |
| 11. นางสาวณิชชากร     | เสนาเดชสุริยะ  | หัวหน้าฝ่ายบริหารทั่วไป                                  |
| 12. นายมงคล           | ธัญญการ        | เจ้าพนักงานส่งเสริมสหกรณ์อาวุโส                          |
| 13. นายอุดม           | บุญสรวง        | เจ้าพนักงานส่งเสริมสหกรณ์ชำนาญงาน                        |
| 14. นางสาวไฉไล        | พงศ์อุดมกุล    | นักวิชาการสหกรณ์ชำนาญการ                                 |
| 15. นายณัฐพงษ์        | ศรีรักษา       | นักวิชาการสหกรณ์ปฏิบัติการ                               |
| 16. นายอิทธิพัทธ์     | ตุลาชม         | นักวิชาการสหกรณ์ปฏิบัติการ                               |
| 17. นางสาวอรญา        | กันทะบุบผา     | นักวิชาการสหกรณ์ปฏิบัติการ                               |
| 18. นางสาวลักษมี      | แซ่ลิ้ม        | นักวิชาการสหกรณ์ปฏิบัติการ                               |
| 19. นางสาวยุภาพร      | ชูรัตน์        | นักวิชาการสหกรณ์ปฏิบัติการ                               |
| 20. นางสาวจิรภิญญา    | ศรีสุวอ        | นักวิชาการสหกรณ์ปฏิบัติการ                               |
| 21. นางสาวศิริลักษณ์  | แสนทวีสุข      | นักวิชาการสหกรณ์ปฏิบัติการ                               |
| 22. นางสาวศศิธร       | แสงวงศ์        | นักวิชาการสหกรณ์ปฏิบัติการ                               |
| 23. นางสาวรัชฎาพร     | ศรีทัศน์       | นักวิชาการสหกรณ์ปฏิบัติการ                               |
| 24. นางสาวรุ่งระวี    | ภูพินนา        | นักวิชาการสหกรณ์ปฏิบัติการ                               |
| 25. นางสาวมัทนา       | ไวยกิจ         | นักวิชาการสหกรณ์ปฏิบัติการ                               |

26. นางสาวสุภรัตน์ โปธิบัลลังค์	นักวิชาการสหกรณ์ปฏิบัติการ
27. นางสาวกาญจนา กลุ่มนุกูล	นักวิชาการสหกรณ์ปฏิบัติการ
28. นางสาวปาณิสรา ศาลาฤทธิ	นักวิชาการสหกรณ์ปฏิบัติการ
29. นางสาวอนัญญา บุรงรัมย์	นักวิชาการสหกรณ์ปฏิบัติการ
30. นายวิจิต กลางคำ	นิติกรปฏิบัติการ

### ลูกจ้างประจำ

1. นางรวิษฐา เครืออนันต์	พนักงานพิมพ์ ส.4
2. นางธัญญลักษณ์ บุญชู	พนักงานพิมพ์ ส.4
3. นายดำรงค์ เข้มเพชร	พนักงานขับรถยนต์ ส.2

### พนักงานราชการ

1. นางสาวฐิตารีย์ ณธินนทปิยวัฒน์	นักวิชาการสหกรณ์
2. นางสาววิภาภรณ์ ฉิมมาแก้ว	นักวิชาการสหกรณ์
3. นางศิริอร รักษาเมือง	นักวิชาการสหกรณ์
4. นางปิยพร แซ่สระน้อย	นักวิชาการสหกรณ์
5. นางสาวดารานี อุทรัง	นักวิชาการสหกรณ์
6. นางโฉมณา เรื่องทอง	นักวิชาการสหกรณ์
7. นายพรชัย แก้วประพันธ์	นิติกร
8. นางสาวหทัยธร หินโชน	นักวิชาการมาตรฐานสินค้า
9. นางสาวเกศกนก เชื้อวงษ์	นักวิเคราะห์นโยบายและแผน
10. นางสาวสุชธานี ดินะน้อย	เจ้าพนักงานส่งเสริมสหกรณ์
11. นางสาววรรณภา แก้วอุดทา	เจ้าพนักงานส่งเสริมสหกรณ์
12. นางสาวอรณิชา ปองเพียร	เจ้าพนักงานส่งเสริมสหกรณ์
13. นางสาวสีป่าง พงษ์สุวรรณ	เจ้าพนักงานส่งเสริมสหกรณ์
14. นางสาวณัฐวัลย์ ห่อทรัพย์	เจ้าพนักงานการเงินและบัญชี
15. นางสาวนীরนุช พูลเมือง	เจ้าพนักงานธุรการ

### ลูกจ้างเหมาบริการ

1. นายอมร วงษ์สะอาด	พนักงานขับรถยนต์
2. นางดวงเนตร เนินบก	พนักงานทำความสะอาด

ประจำปีงบประมาณ พ.ศ.2567 สำนักงานสหกรณ์จังหวัดสระแก้ว  
ครั้งที่ 4/2567 วันศุกร์ที่ 5 เมษายน 2567  
ณ ห้องประชุมนิคมสหกรณ์สระแก้ว อ.เมืองสระแก้ว จ.สระแก้ว

\*\*\*\*\*

ระเบียบวาระที่ 1 ประธานแจ้งให้ที่ประชุมทราบ

1.1 แจ้งเพื่อทราบและข้อสั่งการของสหกรณ์จังหวัดสระแก้ว

1.1.1 แนวทางการเบิกค่าใช้จ่ายในการเดินทางเข้าร่วมโครงการ / ฝึกอบรม ฯ

สำนักงานสหกรณ์จังหวัดสระแก้ว

1. เบื้องต้นให้เบิกค่าพาหนะเป็นรถยนต์โดยสารประจำทาง / รถรับจ้าง
2. กรณีเดินทางตั้งแต่ 2 คนขึ้นไป สามารถเบิกค่าพาหนะโดยใช้รถยนต์ส่วนตัวได้ (เดินทางด้วยกัน)
3. กรณีเดินทางไปต่างจังหวัด ซึ่งไม่มีรถประจำทางผ่าน หรือไม่ได้อยู่ในเส้นทางสายหลัก และมีสัมภาระในการเดินทาง สามารถเบิกค่าพาหนะโดยใช้รถยนต์ส่วนตัวได้
4. กรณีเดินทางเป็นหมู่คณะ สามารถขอใช้รถยนต์ราชการได้ โดยยึดหลักประหยัดและคุ้มค่า
5. การเบิกค่าเช่าที่พัก ให้เบิกจ่ายตามจริง พร้อมแนบใบเสร็จรับเงิน/ใบกำกับภาษี กรณีเหมาจ่ายค่าที่พักเบิกได้เฉพาะพนักงานขับรถ
6. การเบิกค่าพาหนะโดยใช้รถยนต์ส่วนตัว ไม่สามารถเบิกค่าผ่านทาง (ทางด่วน) ได้อีก
7. ขอให้ตรวจสอบ ใบเสร็จรับเงิน/ใบกำกับภาษี ค่าน้ำมันเชื้อเพลิงรถยนต์ราชการ, ค่าเช่าที่พัก ให้ถูกต้องครบถ้วนตามระเบียบ

1.1.2 ค่าอาหารกลางวันบุคคลภายนอก ให้เบิกได้ไม่เกิน 150 บาท/ คน หรือ 120 บาท/คน

1.1.3 แผนพัฒนาสหกรณ์ฉบับที่ 5 ประจำปีงบประมาณ พ.ศ. 2567

ผลสำเร็จของการขับเคลื่อนแผนพัฒนาการสหกรณ์ ฉบับที่ ๕ ประจำปีงบประมาณ พ.ศ.๒๕๖๗								
สำนักงานสหกรณ์จังหวัดสระแก้ว								
ที่	กิจกรรม	ประเด็น	หลักเกณฑ์	การดำเนินการ	ความคืบหน้า	คะแนน		ผู้รับผิดชอบ
						คะแนนเต็ม	คะแนนที่ได้	
๑	กิจกรรมที่ ๑ กิจกรรมการจัดทำแผนพัฒนาและยกระดับความเข้มแข็งสหกรณ์และกลุ่มเกษตรกรของหน่วยงาน ซึ่งจะดำเนินการในช่วง ๔ ปี (พ.ศ. ๒๕๖๗ - ๒๕๗๐)	ประเด็นย่อย ๑.๑ การประชุมบูรณาการงานร่วมกับสำนักงานตรวจบัญชีสหกรณ์และกลุ่มส่งเสริมสหกรณ์/กลุ่มงานที่เกี่ยวข้อง	พิจารณาจากการประชุมในรูปแบบต่าง ๆ ร่วมกันอย่างน้อย ๔ ครั้ง	ดำเนินการจัดประชุมร่วมกับสำนักงานตรวจบัญชีสหกรณ์สระแก้ว อย่างน้อยเดือนละ ๑ ครั้ง (ประเด็น ความเข้มแข็ง/ การปิดบัญชี/ข้อสังเกตของผู้สอบบัญชี)	ประสานงานกับสำนักงานตรวจบัญชีสหกรณ์สระแก้ว ในการประชุมในตั้งแต่เดือน เมษายน ถึงกรกฎาคม ๖๗ (ผู้สอบบัญชี/ผอ.กลุ่มวิชาการ/ผอ.กสส./ผอ.นิคมสหกรณ์)	๐.๓๐		กสส/กสส/นิคมสหกรณ์
		ประเด็นย่อย ๑.๒ ระดับความสำเร็จของการจัดทำแผนพัฒนาและยกระดับความเข้มแข็งสหกรณ์และกลุ่มเกษตรกรของหน่วยงานแล้วเสร็จ	แผนพัฒนาและยกระดับความเข้มแข็งสหกรณ์และกลุ่มเกษตรกรของหน่วยงานมีเนื้อหาอย่างน้อย ๔ ส่วน ตามแนวทางที่กำหนดไว้และมีการวางแผนการดำเนินงาน แยกเป็น ๓ กลุ่มเป้าหมายที่หน่วยงานจะดำเนินงานในปี พ.ศ. ๒๕๖๗-๒๕๗๐	การจัดทำแผนพัฒนาและยกระดับความเข้มแข็ง ส่วนที่ ๑ ข้อมูลพื้นฐาน ส่วนที่ ๒ ผลการวิเคราะห์ ๔ มิติ ส่วนที่ ๓ เป้าหมายการพัฒนา รักษา และยกระดับ ส่วนที่ ๔ แผนดำเนินงาน/กิจกรรม/โครงการที่เชื่อมโยงกับแผนพัฒนาสหกรณ์	การดำเนินการจัดทำรูปแบบให้กลุ่มส่งเสริมสหกรณ์/นิคมสหกรณ์จัดทำรูปเล่มรายงาน	๐.๗๐		กสส/กสส/นิคมสหกรณ์

๒	กิจกรรมที่ ๒ กิจกรรมรณรงค์ให้สหกรณ์จัดทำ/ทบทวนแผนกลยุทธ์ของสหกรณ์ให้เป็นปัจจุบัน โดยอยู่ภายในช่วง พ.ศ. ๒๕๖๖-๒๕๗๐ และให้สอดคล้องกับแผนพัฒนาการสหกรณ์ ฉบับที่ ๕ (พ.ศ.๒๕๖๖-๒๕๗๐)	ประเด็นย่อย ๒.๑ การรณรงค์ให้สหกรณ์จัดทำ/ทบทวนแผนกลยุทธ์	ส่วนที่ ๑ จำนวนกิจกรรมที่ สสจ. ดำเนินการเพื่อรณรงค์และประชาสัมพันธ์ฯ	๑. การส่งหนังสือรณรงค์อย่างเป็นทางการ ๒. การจัดประชุมชี้แจงหรือประชุมเชิงปฏิบัติการผ่านงาน/โครงการต่างๆ หรือเข้าร่วมชี้แจงในการประชุมประจำเดือนของสหกรณ์ ๓. การรณรงค์และประชาสัมพันธ์ผ่านสื่ออิเล็กทรอนิกส์ในรูปแบบต่าง ๆ ให้เข้าถึงสหกรณ์เป้าหมาย	มอบ. ได้จัดทำหนังสือแจ้งให้สหกรณ์ทราบแล้ว พร้อมทั้งประชาสัมพันธ์ผ่าน web site ของสำนักงานสหกรณ์จังหวัดสระแก้ว ให้ จสส. ชี้แจงในที่ประชุมคณะกรรมการ/ที่ประชุมใหญ่ของสหกรณ์ทุกแห่ง	๐.๕๐		กจส/กสส/นิคมสหกรณ์/มอบ
		ประเด็นย่อย ๒.๒ การจัดทำ/ทบทวนแผนกลยุทธ์ของสหกรณ์มีความสอดคล้องกับแผนพัฒนาการสหกรณ์ ฉบับที่ ๕ (พ.ศ. ๒๕๖๖-๒๕๗๐)	ส่วนที่ ๑ จำนวนสหกรณ์ที่มีการจัดทำ/ทบทวนแผนกลยุทธ์ของสหกรณ์ให้เป็นปัจจุบันโดยอยู่ภายในช่วง พ.ศ. ๒๕๖๖-๒๕๗๐ (๕ ปี) หรือ (พ.ศ. ๒๕๖๗-๒๕๗๐) (๕ ปี) โดยเป็นผลการดำเนินงานถึงวันที่ ๓๑ กรกฎาคม ๒๕๖๗	แนะนำส่งเสริมให้สหกรณ์มีการจัดทำ/ทบทวนแผนกลยุทธ์ของโครงการ ตัวชี้วัดและค่าเป้าหมายที่สอดคล้องกับยุทธศาสตร์ในแผนพัฒนาการสหกรณ์ ฉบับที่ ๕	จัดทำคู่มือในการจัดทำแผนกลยุทธ์ของสหกรณ์ที่สอดคล้องต่อยุทธศาสตร์ในแผนพัฒนาการสหกรณ์ ฉบับที่ ๕ ให้กับจสส.เพื่อแนะนำให้สหกรณ์จัดทำแผนกลยุทธ์เสนอต่อที่ประชุมใหญ่ของสหกรณ์	๐.๕๐		กบส/กสส/นิคมสหกรณ์
		ส่วนที่ ๒ ผลของการจัดทำ/ทบทวนแผนกลยุทธ์สหกรณ์ที่จัดทำ/ทบทวนแล้วเสร็จมีความสอดคล้องกับแผนพัฒนาการสหกรณ์ ฉบับที่ ๕ (พ.ศ. ๒๕๖๖-๒๕๗๐)	ติดตามสหกรณ์ที่มีแผนกลยุทธ์ที่จัดทำ/ทบทวนแล้วมีกลยุทธ์โครงการ ตัวชี้วัดและค่าเป้าหมายที่สอดคล้องกับยุทธศาสตร์ในแผนพัฒนาการสหกรณ์ ฉบับที่ ๕	ติดตามในที่ประชุมประจำเดือนของสำนักงานสหกรณ์จังหวัดสระแก้ว	๐.๕๐		กบส/กสส/นิคมสหกรณ์	

๓	กิจกรรมที่ ๓ กิจกรรมผลักดันและส่งเสริมให้สหกรณ์มีการดำเนินโครงการส่งเสริมพัฒนาอาชีพและ/หรือสนับสนุนเงินทุนในการประกอบอาชีพให้กับสมาชิก โดยบรรจุไว้ในแผนกลยุทธ์หรือแผนงานประจำปีของสหกรณ์เรียบร้อยแล้ว	ประเด็นย่อย ๓.๑ สหกรณ์ที่มีการบรรจุโครงการส่งเสริมพัฒนาอาชีพและ/หรือสนับสนุนเงินทุนในการประกอบอาชีพให้กับสมาชิกไว้ในแผนกลยุทธ์หรือแผนงานประจำปีของสหกรณ์เรียบร้อยแล้ว	สหกรณ์ที่มีการบรรจุโครงการส่งเสริมพัฒนาอาชีพและ/หรือสนับสนุนเงินทุนในการประกอบอาชีพให้กับสมาชิกไว้ในแผนกลยุทธ์หรือแผนงานประจำปีบัญชี พ.ศ.๒๕๖๖	แนะนำส่งเสริมให้สหกรณ์ที่มีการบรรจุโครงการส่งเสริมพัฒนาอาชีพและ/หรือสนับสนุนเงินทุนในการประกอบอาชีพให้กับสมาชิกไว้ในแผนกลยุทธ์หรือแผนงานประจำปีบัญชี พ.ศ.๒๕๖๖	ให้ จสส. แนะนำส่งเสริมให้สหกรณ์ทุกแห่งนำโครงการส่งเสริมพัฒนาอาชีพและ/หรือสนับสนุนเงินทุนในการประกอบอาชีพให้กับสมาชิกไว้ในแผนงานประจำปีบัญชี พ.ศ.๒๕๖๖	๐.๕๐		กจส/กสส/นิคมสหกรณ์
		ประเด็นย่อย ๓.๒ สหกรณ์ที่ดำเนินโครงการส่งเสริมพัฒนาอาชีพและ/หรือสนับสนุนเงินทุนในการประกอบอาชีพให้กับสมาชิกในจังหวัดเรียบร้อยแล้ว ในช่วง (ตุลาคม ๒๕๖๖ - กรกฎาคม ๒๕๖๗) โดยมีผลสำเร็จของการดำเนินโครงการตามตัวชี้วัดและเป้าหมาย (เก็บข้อมูลจำนวนสมาชิกที่เข้าร่วมโครงการและงบประมาณของโครงการที่สหกรณ์ดำเนินโครงการแล้วในบัญชี พ.ศ. ๒๕๖๖) ตามที่โครงการกำหนดไว้	สหกรณ์ที่ดำเนินโครงการโครงการส่งเสริมพัฒนาอาชีพและ/หรือสนับสนุนเงินทุนในการประกอบอาชีพให้กับสมาชิกในบัญชี พ.ศ. ๒๕๖๖ เสร็จเรียบร้อยแล้ว	ติดตามสหกรณ์ที่ดำเนินโครงการส่งเสริมพัฒนาอาชีพและ/หรือสนับสนุนเงินทุนในการประกอบอาชีพให้กับสมาชิกในบัญชี พ.ศ. ๒๕๖๖	ติดตามในที่ประชุมประจำเดือนของสำนักงานสหกรณ์จังหวัดสระแก้ว	๐.๕๐		กจส/กสส/นิคมสหกรณ์

มติที่ประชุม ขอให้ทุกคนถือปฏิบัติและนำแผนพัฒนาสหกรณ์ฉบับที่ 5 ให้เจ้าหน้าที่ส่งเสริมฯทุกคน นำแผนสอดแทรกเข้าไปในการประชุมคณะกรรมการดำเนินการสหกรณ์ด้วยทุกครั้ง เพื่อขับเคลื่อนแผนให้เป็นผลสำเร็จ

1.2 การประชุมคณะกรรมการจังหวัดสระแก้ว หัวหน้าส่วนราชการ และนายอำเภอ ครั้งที่ 3/2567 ประจำเดือนมีนาคม 2567 วันที่ 25 มีนาคม ณ หอประชุมปางสีดา ศาลากลางจังหวัดสระแก้ว อ.เมืองสระแก้ว จ.สระแก้ว โดย นางสาวสมจิตร ภูผาพลอย สหกรณ์จังหวัดสระแก้ว เข้าร่วมประชุมในครั้งนี้ มีเรื่องที่จะแจ้งให้ที่ประชุมทราบดังนี้ ภายในเดือนมีนาคม 2567 ไม่มีหัวหน้าส่วนราชการที่ย้ายมาดำรงตำแหน่งในจังหวัดสระแก้ว และมีการมอบวุฒิบัตรและเกียรตินิตยบัตร ต่าง ๆ ให้แก่หน่วยงานที่เกี่ยวข้อง และประมวลภาพกิจกรรมของจังหวัดสระแก้ว ภายในเดือนมีนาคม 2567 และปฏิทินงานสำคัญของจังหวัดสระแก้ว ประจำเดือนเมษายน 2567

### มติที่ประชุม รับทราบ

#### ระเบียบวาระที่ 2 เรื่องรับรองรายงานการประชุมครั้งที่แล้ว

ตามที่ฝ่ายเลขานุการประชุมได้บรรจุวาระและรายงานการประชุมประจำเดือนครั้งที่ 3/2567 เมื่อวันที่ 8 มีนาคม 2567 เพื่อให้ข้าราชการ พนักงานราชการ ได้ทราบและตรวจสอบข้อมูล โดยนำรายงานการประชุมฯ ขึ้นเว็บไซต์สำนักงานสหกรณ์จังหวัดสระแก้ว หัวข้อ “รายงานการประชุม” แล้วนั้น ขอให้ทุกท่านตรวจสอบรายงานการประชุมฯ หากผู้ใดเห็นว่าข้อมูลไม่ถูกต้อง ครบถ้วน และต้องการแก้ไขข้อมูลรายงานการประชุมส่วนใด ขอให้แจ้งฝ่ายบริหารทั่วไป (ฝ่ายเลขานุการที่กรายงานการประชุม) ทราบเพื่อดำเนินการแก้ไข หากไม่มีผู้ใดแจ้งภายใน 3 วันทำการ นับแต่วันนี้ ให้ถือว่าได้รับรองรายงานการประชุมนี้

มติที่ประชุม รับรองรายงานประชุมประจำเดือน ครั้งที่ 3/2567 เมื่อวันที่ 8 มีนาคม 2567

#### ระเบียบวาระที่ 3 ติดตามผลปฏิบัติงานตามมติที่ประชุมครั้งที่แล้ว

##### 3.1 ฝ่ายบริหารทั่วไป

3.1.1 ติดตามผลการเบิกจ่ายงบประมาณตามแผนการปฏิบัติงานและงบประมาณรายจ่ายประจำปีงบประมาณ พ.ศ. 2567

นางสาวณิชกร เสนาเดชสุริยะ นักจัดการงานทั่วไปชำนาญการ รายงานผลการเบิกจ่ายงบประมาณประจำปี 2567 แจ้งดังนี้



### ภาพรวมการเบิกจ่ายงบประมาณ

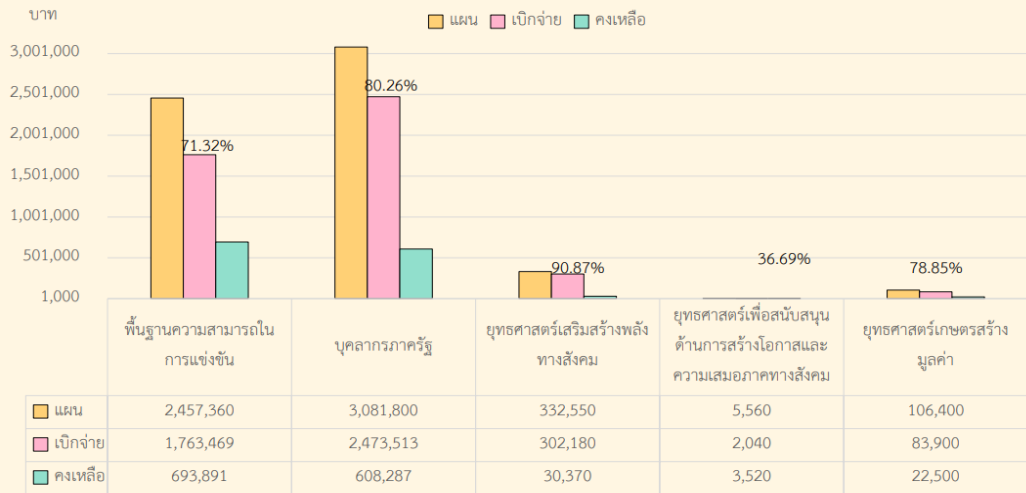

### แผน/ผลการใช้จ่ายงบประมาณ

การเบิกจ่ายสิ้นเดือน	ต.ค.	พ.ย.	ธ.ค. (สิ้นไตรมาส 1)	ม.ค.	ก.พ.	มี.ค. (สิ้นไตรมาส 2)	เม.ย.	พ.ค.
แผนภาพรวมสะสม	15.52%	28.82%	42.64%	57.23%	70.12%	83.49%	96.41%	100.00%
ผลภาพรวมสะสม	8.18%	19.91%	34.78%	49.64%	63.89%	77.30%		

### งบประมาณที่ได้รับทั้งสิ้น

รับโอน	เบิกจ่าย	คงเหลือ
5,983,670	4,625,101.82	1,358,568.18

### 1. แผนงานพื้นฐานด้านการสร้าง

ตัวชี้วัด	เป้าหมาย	ผลสัมฤทธิ์	ร้อยละ	ผู้รับผิดชอบ
1. สหกรณ์และกลุ่มเกษตรกรได้รับการส่งเสริมและพัฒนา รวมกลุ่มเป้าหมายที่อยู่ในกระบวนการเล็ก	สก. 71 แห่ง กลุ่มฯ 22 แห่ง	93	100	กสส., นิคม
2. สก./กลุ่ม มีอัตราส่วนเงินออมของสมาชิกต่อหนี้สินของสมาชิก เพิ่มขึ้นจากปีก่อนไม่น้อยกว่า (50 แห่ง จากทั้งหมด 78 แห่ง)	สก. 61 แห่ง กลุ่มฯ 17 แห่ง	ร้อยละ 63 สก. 17 แห่ง กลุ่มฯ 3 แห่ง	25.65	กบส.
3. อัตราการขยายตัวของปริมาณธุรกิจเพิ่มขึ้น 63 แห่ง (ข้อมูลสะสม 6 เดือน (ก.ย.66-ก.พ.67))	สก. กลุ่มฯ 18 แห่ง	ร้อยละ 1 ปี 66 = 12,692,195,807.63 ปี 67 = 7,433,044,072.25	-41.44	กพส.
		ร้อยละ 1 ปี 66 = 6,936,385.99 ปี 67 = 5,763,413	-16.91	

ตัวชี้วัด	เป้าหมาย	ผลสัมฤทธิ์	ร้อยละ	ผู้รับผิดชอบ
4. สก.ภาคการเกษตรมีความเข้มแข็งระดับ 1 และ 2 ไม่น้อยกว่า (20 แห่ง จากทั้งหมด 42 แห่ง)	ร้อยละ 47.5		-	กจส.
5. สก.นอกภาคการเกษตรมีความเข้มแข็งระดับ 1 และ 2 ไม่น้อยกว่า (12 แห่ง จากทั้งหมด 21 แห่ง)	ร้อยละ 57	จัดโครงการ เมื่อวันที่ 21 มี.ค. 67	-	กจส.
6. กลุ่มเกษตรกรมีความเข้มแข็งระดับ 1 และ 2 ไม่น้อยกว่า (6 แห่ง จากทั้งหมด 18 แห่ง)	ร้อยละ 32.5		กจส.	
7. สก./กลุ่มฯสามารถจัดทำงบการเงินและปิดบัญชีภายใน 30 วัน (นับจากวันสิ้นปีทางบัญชี)  สก. 63 แห่ง กลุ่มฯ 18 แห่ง	ร้อยละ 100		สก. 32 แห่ง กลุ่มฯ 6 แห่ง	46.92
8. สก./กลุ่มฯ ที่จัดตั้งใหม่ปี 67 (1 ต.ค.66-30 เม.ย.67) สามารถดำเนินกิจการได้อย่างมีคุณภาพ 1 แห่ง (1.กลุ่มฯแปลงใหญ่ยางพาราตำบลทุ่งมหาเจริญ 2.สกก.ในเขตปฏิรูปที่ดินตำบลตาเสาใน จก.)	ร้อยละ 100	-	-	กจส.
9. ผลการดำเนินงานของ สก./กลุ่มฯมีกำไรประจำปี  สก.63 แห่ง กลุ่มฯ 18 แห่ง	ร้อยละ 100	สก. 16 แห่ง กลุ่มฯ 3 แห่ง	32.46	กสส.,นิคม,

### กำกับดูแล ตรวจสอบคุ้มครอง

ตัวชี้วัด	เป้าหมาย	ผลสัมฤทธิ์	ร้อยละ	ผู้รับผิดชอบ
1. จัดประชุมซักซ้อมตรวจการ (29 พ.ย. 66) ค่าใช้จ่ายในการจัดประชุม	1 ครั้ง 3,100 บาท	1 ครั้ง 3,100 บาท	100 100	กตส.
2. จัดประชุมคณะทำงานระดับจังหวัดแก้ไขปัญหาการดำเนินงานของสหกรณ์และกลุ่มเกษตรกรที่มีข้อบกพร่อง (จกบ.) ครั้งที่ 1 วันที่ 13 ธ.ค. 66 ครั้งที่ 2 วันที่ 9 ก.พ. 67 ครั้งที่ 3 วันที่ 22 เม.ย. 67 ค่าใช้จ่ายในการจัดประชุม	4 ครั้ง  8,550 บาท	2 ครั้ง  5,700 บาท	50  66.67	กตส.
3. ตรวจสอบการสหกรณ์โดยทีมตรวจระดับจังหวัด (ทั้งปี 16 จากทั้งหมด 63 แห่ง) ค่าใช้จ่ายในการดำเนินการ	ร้อยละ 25  28,800 บาท	4 แห่ง  12,630 บาท	25  43.85	กตส.
4. ตรวจสอบการสหกรณ์ตามคำสั่งนายทะเบียนสหกรณ์ (ทั้งปี 9 แห่ง จากทั้งหมด 63 แห่ง) (จัดประชุมวันที่ 29 พ.ย.66) ค่าใช้จ่ายในการดำเนินการ	ร้อยละ 15  7,900 บาท	5 แห่ง  5,476 บาท	55.56  69.32	กตส.
5. ติดตามประเมินผลความก้าวหน้าการแก้ไขข้อบกพร่อง	5,800 บาท	3,740 บาท	64.48	กตส.

### กำกับดูแล ตรวจสอบคุ้มครองระบบ

ตัวชี้วัด	เป้าหมาย	ผลสัมฤทธิ์	ร้อยละ	ผู้รับผิดชอบ
1. สก./กลุ่มฯ ที่อยู่ระหว่างการชำระบัญชีขั้นตอนที่ 3-4 ยกระดับสู่ขั้นที่ 5 (4 แห่ง จาก 13 แห่ง) - สหกรณ์การเกษตร บ้านคลองทราย สหพิษผล - กลุ่มเกษตรกรทำนาบ้านแก้ง (ขั้นที่ 6)	ร้อยละ 100	2	50	กจส.
2. สก./กลุ่มฯ ทั้งหมดที่อยู่ระหว่างชำระบัญชี สามารถถอนข้อโต้แย้งไม่รวมสก./กลุ่มฯที่อยู่ในขั้นที่ 6 (คดี) (3 แห่ง จากทั้งหมด 11 แห่ง) - สหกรณ์การเกษตร บ้านคลองทราย สหพิษผล (ถอนข้อ 24 พ.ย. 66) - สหกรณ์ดอกแก้วออร์คิด จำกัด (ถอนข้อ วันที่ 13 ก.พ. 67)	ร้อยละ 25	2	66.67	กจส.
3. ค่าใช้จ่ายในการดำเนินการ	7,000 บาท	4,150 บาท	59.29	กจส.

## กิจกรรมรอง ออกหนังสือรับรองการทำประโยชน์

ตัวชี้วัด	เป้าหมาย	ผลสัมฤทธิ์	ร้อยละ	ผู้รับผิดชอบ	
การออกหนังสืออนุญาตให้ทำประโยชน์ในที่ดิน กสน.3	นิคมฯสก. 150 ไร่ นิคมวัง. 500 ไร่ 9,490 บาท	650 ไร่	นิคมสก. 286 ไร่ นิคมวัง. 85 ไร่ 371 ไร่	57.08	นิคม 2 นิคม
ค่าใช้จ่ายในการดำเนินการ	นิคมฯสก. 250 ไร่ นิคมวัง. 500 ไร่	750 ไร่	นิคมสก. - ไร่ นิคมวัง. 54 ไร่ 54 ไร่	-	นิคม 2 นิคม
การออกหนังสืออนุญาตให้ทำประโยชน์ในที่ดิน กสน.5				7.20	
ค่าใช้จ่ายในการดำเนินการ	12,750 บาท	-	-	-	

## กิจกรรมรอง ส่งเสริมและพัฒนาอาชีพภายใต้โครงการจัดที่ดินตาม

ตัวชี้วัด	เป้าหมาย	ผลสัมฤทธิ์	ร้อยละ	ผู้รับผิดชอบ
1. อบรมให้ความรู้วางแผนการผลิต การตลาด และเสริมทักษะการเป็นผู้ประกอบการ - สก.ปฏิรูปที่ดินอำเภอวัฒนานคร (คทช.) จก. (วันที่ 25-26 ม.ค. 67) - สก.ปฏิรูปที่ดินอำเภอศรีประเทศ (คทช.) จก. (วันที่ 29-30 ม.ค. 67) ค่าใช้จ่ายในการดำเนินงาน	2 พื้นที่ /110 ราย 81,300 บาท	2 พื้นที่/110 ราย 80,175 บาท	100 98.62	กพส.
2. ประชุมคณะกรรมการด้านการส่งเสริมพัฒนาอาชีพและการตลาด ระดับจังหวัด ครั้งที่ 1 วันที่ 15 ธ.ค. 66 ( ณ ศาลาอเนกประสงค์ สก.ปฏิรูปที่ดินอำเภอศรีประเทศ (คทช.) จก. ครั้งที่ 2 วันที่ 26 มีนาคม 67 ( ณ ศาลาอเนกประสงค์ แปลงหนองแขว อ.โคกสูง) ค่าใช้จ่ายในการประชุม	4 ครั้ง / 160 ราย 2,800 บาท	2 ครั้ง / 80 ราย 2,800 บาท	50 100	กพส.
3.. สมาชิกสก./กลุ่มฯผู้เข้าร่วมโครงการได้รับการส่งเสริมและพัฒนาอาชีพ	70 ราย	-	-	กพส.
4. สมาชิกสก./กลุ่มฯ ผู้เข้าร่วมโครงการมีรายได้เพิ่มขึ้นไม่น้อยกว่า	ร้อยละ 10	-	-	กพส.
5. สสำรวจ จัดทำฐานข้อมูล แนะนำ ส่งเสริม และร่วมบูรณาการสนับสนุนการดำเนินงานในการส่งเสริมพัฒนาอาชีพและการตลาดและติดตามผลการดำเนินงานในพื้นที่ ค่าใช้จ่ายในการดำเนินงาน	11 พื้นที่ 11,000 บาท	6 พื้นที่ 10,040 บาท	54.55 91.27	กพส. กพส.

## แผนงานยุทธศาสตร์เสริมสร้างพลังทางสังคม

กิจกรรมหลัก : พัฒนาสหกรณ์/กลุ่มเกษตรกรในพื้นที่โครงการอันเนื่องมาจากพระราชดำริ

ตัวชี้วัด	เป้าหมาย	ผลสัมฤทธิ์	ร้อยละ	ผู้รับผิดชอบ
1. สหกรณ์และกลุ่มเกษตรกรในพื้นที่โครงการ พรด. ได้รับการส่งเสริมและพัฒนา	8 แห่ง	8 แห่ง	100	กสส.1,2
2. โรงเรียน/กลุ่มอาชีพ/กลุ่มชาวบ้าน ได้รับการแนะนำ ส่งเสริมและพัฒนาความรู้ (รวม 16 แห่ง)	โรงเรียน 12 แห่ง กลุ่มชาวบ้าน 1 แห่ง กลุ่มอาชีพ 3 แห่ง	12 แห่ง - 3 แห่ง	100 - 100	กจส. กจส. กพส.
3. สหกรณ์ในพื้นที่โครงการมีความเข้มแข็งในระดับ 1 และ 2 ไม่น้อยกว่า	ร้อยละ 47 4 แห่ง	-	-	กจส.
4. สหกรณ์ พรด.มีปริมาณธุรกิจเพิ่มขึ้น	ร้อยละ 1	ปี 66 = 125,910,800.21 ปี 67 = 131,764,706.95	4.65	กพส.



ตัวชี้วัด	เป้าหมาย	ผลสัมฤทธิ์	ร้อยละ	ผู้รับผิดชอบ
5. ประชุมเชิงปฏิบัติการ โครงการพัชรสุธาดชาอนุรักษ์ ค่าใช้จ่ายในการประชุม	1 แห่ง/20 ราย 6,800 บาท	9 เม.ย. 67 5,800 บาท	- 85.29	กจส.
6. จัดทำ/พัฒนาแปลงสาธิตพันธุ์กรรมพืชในพื้นที่นิคม สหกรณ์ (อนุรักษ์พันธุ์กรรมพืช) ค่าใช้จ่ายในการสำรวจ เก็บรวบรวมทรัพยากร จัดเก็บ ข้อมูลด้านพันธุ์ไม้ (แห่งละ 1,900 บาท) ค่าใช้จ่ายในการบำรุงรักษาพืชภายในแปลงสาธิต (แห่งละ 3,000 บาท)	2 แห่ง 3,800 บาท 6,000 บาท	2 แห่ง - -	100 - -	นิคม 2 แห่ง
7. คลินิกเกษตรเคลื่อนที่ ครั้งที่ 1 วันที่ 14 ธ.ค. 66 ครั้งที่ 2 วันที่ 15 ก.พ. 67 ค่าใช้จ่ายในการดำเนินการ	2 ครั้ง 4,550 บาท	2 ครั้ง 3,620 บาท	100 79.56	กจส.

### ยุทธศาสตร์เพื่อสนับสนุนด้านการสร้างโอกาสและความเสมอภาคทางสังคม

โครงการแก้ไขปัญหาหนี้สินและพัฒนาคุณภาพชีวิตของสมาชิกสหกรณ์กลุ่มเกษตรกรด้วยระบบสหกรณ์

ตัวชี้วัด	เป้าหมาย	ผลสัมฤทธิ์	ร้อยละ	ผู้รับผิดชอบ
1. สมาชิกสหกรณ์/กลุ่มเกษตรกรที่เข้าร่วมโครงการได้รับการพัฒนา	7 แห่ง	อยู่ระหว่างดำเนินการ	-	กบส.
2. สมาชิกที่เข้าร่วมโครงการได้รับการพัฒนา	682 ราย	อยู่ระหว่างดำเนินการ	-	กบส.
3. จำนวนมูลหนี้ค้างชำระเฉลี่ยของสมาชิกสหกรณ์และกลุ่มเกษตรกรที่เข้าร่วม โครงการลดลงไม่น้อยกว่าร้อยละ 10 ของมูลหนี้ค้างชำระของสมาชิกก่อนเข้าร่วม โครงการ	ร้อยละ 10	อยู่ระหว่างดำเนินการ	-	กบส.
4. ร้อยละ 50 ของจำนวนสมาชิกที่เข้าร่วมโครงการมีรายได้/เงินออมเพิ่มขึ้นเฉลี่ย ไม่น้อยกว่าร้อยละ 2 ของรายได้/เงินออมของสมาชิกที่เข้าร่วมโครงการ	ร้อยละ 2	อยู่ระหว่างดำเนินการ	-	กบส.
5. ค่าใช้จ่ายในการดำเนินการ	5,560 บาท	2,040 บาท	36.69	กบส.

### แผนงานยุทธศาสตร์การเกษตรสร้างมูลค่า

กิจกรรมหลักส่งเสริมเกษตรปลอดภัยในสหกรณ์และกลุ่มเกษตรกร

ตัวชี้วัด	เป้าหมาย	ผลสัมฤทธิ์	ร้อยละ	ผู้รับผิดชอบ
1. จัดอบรมหลักสูตร "การส่งเสริมและสนับสนุนสินค้าเกษตรปลอดภัยในพื้นที่ นิคม" (วันที่ 21 - 22 มีนาคม 2566) ค่าใช้จ่ายในการจัดอบรม ค่าใช้จ่ายในการปฏิบัติงาน	3 แห่ง/60ราย 49,200 บาท 19,800 บาท	3 แห่ง/ 60 ราย 47,800 บาท -	100 69.28 -	นิคม 2 แห่ง

กิจกรรมหลักส่งเสริมการแปรรูปสินค้าเกษตรในสหกรณ์และกลุ่มเกษตรกร

ตัวชี้วัด	เป้าหมาย	ผลสัมฤทธิ์	ร้อยละ	ผู้รับผิดชอบ
1. จัดอบรมหลักสูตรการจัดทำแผนการเชื่อมโยงการผลิตและการตลาด (8 ก.พ. 67) ค่าใช้จ่ายในการดำเนินการ	1 แห่ง / 20 ราย 9,400 บาท	1 แห่ง / 20 ราย 9,400 บาท	100 100	กพส.
2. จำนวนเครือข่ายการตลาดสินค้าเกษตรแปรรูปสินค้าเกษตรไม่น้อยกว่า	1 คู่ค้า	2 คู่ค้า (1. สำนักงานกองบิน 3 2. สกท.คลองน้ำเขียว จก.)	100	กพส.
3. สินค้าเกษตรแปรรูปและผลิตภัณฑ์มีมูลค่าเพิ่มขึ้น ไม่น้อยกว่า	ร้อยละ 5	ร้อยละ 25.45	100	
4. ค่าใช้จ่ายในการดำเนินการ	10,600 บาท	9,300 บาท	87.74	

กิจกรรมหลักส่งเสริมเกษตรกรแบบแปลงใหญ่ในสถาบันเกษตรกร				
ตัวชี้วัด	เป้าหมาย	ผลสัมฤทธิ์	ร้อยละ	ผู้รับผิดชอบ
1. เข้าร่วมประชุมชี้แจงการบูรณาการข้อมูลแปลงใหญ่หลักสูตรการเพิ่มขีดความสามารถในการบริหารจัดการกลุ่ม การใช้เทคโนโลยีการผลิตและการแปรรูป	1 ครั้ง / 15 ราย	1 ครั้ง / 15 ราย ( 8 มี.ค. 67)	100	กพส.
2. แนะนำส่งเสริม กำกับ ติดตามกลุ่มเป้าหมายภายใต้โครงการ	19 แปลงใหญ่	19 แปลงใหญ่	100	
3. จัดคู่ค้าอย่างน้อย (กลุ่มแปลงใหญ่ปลูกมันสำปะหลังคุณภาพ บ้านไทยสามัคคี และ แปลงใหญ่มันสำปะหลัง บ้านหนองมิ่ง)	1 คู่ค้า	1 คู่ค้า	100	
4. ค่าใช้จ่ายในการดำเนินงาน	8,250 บาท	8,250 บาท	100	

กิจกรรมหลักส่งเสริมและพัฒนาเพื่อรักษาและยกระดับความเข้มแข็งสหกรณ์/กลุ่มเกษตรกร				
ตัวชี้วัด	เป้าหมาย	ผลสัมฤทธิ์	ร้อยละ	ผู้รับผิดชอบ
1. จัดอบรมหลักสูตรส่งเสริมการมีส่วนร่วมของสมาชิกสหกรณ์และกลุ่มเกษตรกร เพื่อสร้างความเข้มแข็งถ่ายทอดองค์ความรู้	1 แห่ง/ 15 ราย	1 แห่ง/ 15 ราย (21 มี.ค. 67)	100	กจส.
2. ค่าใช้จ่ายในการจัดประชุม	9,150 บาท	9,150 บาท	100	

มติที่ประชุม รับทราบ/ขอให้ทุกกลุ่มงาน /กลุ่มส่งเสริมสหกรณ์/นิคมสหกรณ์ ดำเนินการตาม ให้ได้ตามแผนและตัวชี้วัดที่กำหนดของกรมฯ ในปีงบประมาณประจำปี พ..ศ.2567

### 3.2 กลุ่มจัดตั้งและส่งเสริมสหกรณ์

#### 3.2.1 ความก้าวหน้าการปฏิบัติงานการชำระบัญชีของสหกรณ์/กลุ่มเกษตรกร (ณ วันที่ 31 มีนาคม 2567)

นายสุรสิทธิ์ วงศ์กาวิ ผู้อำนวยการกลุ่มจัดตั้งและส่งเสริมสหกรณ์ แจ้งที่ประชุมทราบ ดังนี้

1. สหกรณ์ออมทรัพย์เจ้าหน้าที่สหกรณ์สระแก้ว จำกัด ผู้ชำระบัญชี นางสาววรรณ แก้วอุดทา ส่งรายงานการชำระบัญชีรายการย่อ (ขั้นที่ 7) เมื่อวันที่ 19 กุมภาพันธ์ 2567

แบบรายงานผลความก้าวหน้าการปฏิบัติงานการชำระบัญชีสหกรณ์และกลุ่มเกษตรกร (สทช.๖)														
สำนักงานสหกรณ์จังหวัดสระแก้ว														
ประจำปีงบประมาณ พ.ศ. ๒๕๖๗														
ลำดับที่	รายชื่อสหกรณ์/กลุ่มเกษตรกร	ผลการปฏิบัติงานการชำระบัญชีขั้นตอน										ปัญหาอุปสรรค	ผู้ชำระบัญชี	
		ประกาศ/มอบหมายการและ	รับมอบทรัพย์สินและจัดจ้างบุคคล	ส่งงบดุลให้ผู้สอบบัญชี	ผู้สอบบัญชีรับรองงบดุล	อนุมัติงบดุลที่ประชุมใหญ่	ดำเนินการจัดการทรัพย์สินและหนี้สิน	ส่งรายงานการชำระบัญชี	ผู้สอบบัญชีรับรอง	โอนชื่อ	ส่งมอบบรรดาสมุด			
		ผู้ชำระบัญชีขั้นที่ ๑	ขั้นที่ ๒	ขั้นที่ ๓	ขั้นที่ ๔	ขั้นที่ ๕	ขั้นที่ ๖	ขั้นที่ ๗	ขั้นที่ ๘	ขั้นที่ ๙	ขั้นที่ ๑๐			
๑	สหกรณ์การเกษตรบ้านหนองน้ำใส จำกัด	๔ มี.ย. ๖๐	๑๖ ธ.ค. ๖๐	๗ พ.ค. ๖๓	๒๔ พ.ย. ๖๓	๒๗ ก.ค. ๖๔	๒๔ ก.ค. ๖๔							นายสุรสิทธิ์ วงศ์กาวิ
๒	สหกรณ์การเกษตรราชนาหาระแก้ว จำกัด	๔ มี.ย. ๖๐	๒๔ มี.ค. ๖๑	๓๐ มี.ค. ๖๑	๑๗ พ.ค. ๖๑	๑๓ มี.ย. ๖๑	๑๓ มี.ย. ๖๑							นายสมเกียรติ มุกดาหาญ
๓	สหกรณ์ดอกแก้วอหิชา จำกัด	๑๔ มี.ย.๖๑	๑๔ มี.ค. ๖๒	๒๐ ก.ค. ๖๔	๒๔ ก.ย. ๖๔	๒๒ พ.ย. ๖๔	๒๒ พ.ย. ๖๔	๒๑ พ.ย. ๖๖	๓๐ มี.ค. ๖๗	๑๓ ก.พ. ๖๗	#####			นางสาวไฉไล พงศ์อุดมกุล
๔	สหกรณ์การเกษตรไทยอำเภอเมืองระบือแก้ว จำกัด	๒๓ ก.ค. ๖๑	๒๓ มี.ย. ๖๓	๑๔ พ.ค. ๖๔										นางสาวไฉไล พงศ์อุดมกุล
๕	สหกรณ์การเกษตรห้วยกระเจาพัฒนา จำกัด	๑๙ พ.ค. ๖๓	๔ พ.ย. ๖๔											นายอดคุณ วงศ์สุรินทร์
๖	สหกรณ์ออมทรัพย์เจ้าหน้าที่สหกรณ์ระบือแก้ว จำกัด	๒๔ มี.ค. ๖๔	๒๑ เม.ย. ๖๔	๓๑ มี.ค. ๖๕	๑๖ พ.ย. ๖๕	๒๑ ก.พ. ๖๖	๒๒ ก.พ. ๖๖	๑๙ ก.พ. ๖๗						นางสาววรรณ แก้วอุดทา
๗	สหกรณ์สตรีและเยาวชนจังหวัดสระแก้ว จำกัด	๓ มี.ค. ๖๖	๓๑ มี.ค. ๖๖	๓๐ มี.ค. ๖๖	๒๐ เม.ย. ๖๖									นายอดคุณ วงศ์สุรินทร์
๘	สหกรณ์การเกษตรบ้านคลองทรายห้วยพิชัย จำกัด	๓ ก.ค. ๖๖	๑๓ ก.ค. ๖๖	๑๖ มี.ค. ๖๖	๑๔ ก.ย. ๖๖	๒๔ มี.ค. ๖๖	๒๕ มี.ค. ๖๖	๓๐ มี.ค. ๖๖	๒๐ พ.ย. ๖๖	๒๔ พ.ย. ๖๖	๒๗ พ.ย. ๖๖			นางโสมนภา เรืองทอง
๙	กลุ่มเกษตรกรทำนาบ้านนา	๑ มี.ย. ๖๓	๒๔ พ.ค. ๖๔											นางปิยพร แซ่หร่อย
๑๐	กลุ่มเกษตรกรทำนาทุ่งมหาเจริญ	๒๑ มี.ค. ๖๓	๒๑ มี.ค. ๖๓											นางโสมนภา เรืองทอง
๑๑	กลุ่มเกษตรกรผู้เลี้ยงสัตว์รักชาติ	๑๐ มี.ย. ๖๕	๑๕ มี.ย. ๖๕	๒๐ มี.ค. ๖๕	๒๒ พ.ย. ๖๕	๑๑ มี.ค. ๖๖	๑๒ มี.ค. ๖๖							นางปิยพร แซ่หร่อย
๑๒	กลุ่มเกษตรกรทำนาบ้านแก้ง	๖ มี.ย. ๖๖	๖ มี.ย. ๖๖	๒๑ มี.ค. ๖๖	๑๗ มี.ค. ๖๖	๓๐ มี.ค. ๖๖	๓๑ มี.ค. ๖๗							นางสิริอร รัชชาเมือง
๑๓	สหกรณ์การเกษตรชานนาบึง จำกัด	๙ มี.ค. ๖๗												นางกาญจนาพร ชูรัตน์

ข้อมูล ณ วันที่ ๒/๔/๒๕๖๗

๑. รายชื่อสหกรณ์และกลุ่มเกษตรกร ทุกแห่งตามกลุ่มเป้าหมาย

๒. ให้ระบุวันที่ในขั้นตอนที่ได้ดำเนินการแล้ว ยกเว้น (๑) ให้ระบุเลขที่คำสั่ง/วันที่

๓. หากการชำระบัญชีบรรลุถึงผลสำเร็จตามกลุ่มเป้าหมายให้แนบเอกสารอ้างอิงด้วย

มติที่ประชุม. รับทราบ

### 3.2.2 การติดตามการส่งสำเนารายงานประจำปีของสหกรณ์/กลุ่มเกษตรกร

1) ผลการส่งสำเนารายงานประจำปีของสหกรณ์ (ระหว่างวันที่ 1 เมษายน 2566 – 31 ตุลาคม 2566) ส่งแล้วจำนวน 14 สหกรณ์ จากทั้งหมด 15 สหกรณ์ คิดเป็นร้อยละ 93.33 รายละเอียดดังนี้

สหกรณ์ (แห่ง)	ผลการส่ง (แห่ง)	คิดเป็น (ร้อยละ)	หมายเหตุ (รายชื่อสหกรณ์ที่ยังไม่ส่งรายงานฯ)
15	14	93.33	สหกรณ์ออมทรัพย์ ร.12 พัน.1 รอ. จำกัด

2) ผลการส่งสำเนารายงานประจำปีของกลุ่มเกษตรกร (ระหว่างวันที่ 1 เมษายน 2566 – 31 ตุลาคม 2566) ส่งแล้วจำนวน 2 กลุ่มเกษตรกร จากทั้งหมด 2 กลุ่มเกษตรกร คิดเป็นร้อยละ 100.00 รายละเอียดดังนี้

กลุ่มเกษตรกร (แห่ง)	ผลการส่ง (แห่ง)	คิดเป็น (ร้อยละ)	หมายเหตุ
2	2	100.00	ส่งครบทุกกลุ่มเกษตรกร

### 3.2.3 การรายงานระบบทะเบียนสมาชิกและทะเบียนหุ้นของสหกรณ์/กลุ่มเกษตรกร ประจำปี

งบประมาณ พ.ศ. 2567

กลุ่มจัดตั้งและส่งเสริมสหกรณ์ ขอแจ้งรายละเอียดการดำเนินการเกี่ยวกับข้อมูลทะเบียนสมาชิกและทะเบียนหุ้นของสหกรณ์ และทะเบียนสมาชิกกลุ่มเกษตรกร ประจำปี 2567 ดังนี้

#### 1. ทะเบียนสมาชิกและทะเบียนหุ้นของสหกรณ์

1.1 เปิดระบบทะเบียนสมาชิกและทะเบียนหุ้นของสหกรณ์ ตั้งแต่วันที่ 1 เมษายน – 31 ธันวาคม 2567

1.2 ตาม พ.ร.บ.สหกรณ์ พ.ศ. 2542 และที่แก้ไขเพิ่มเติม ตามมาตรา 64 วรรคท้าย ให้สหกรณ์รายงานการเปลี่ยนแปลงรายการในทะเบียนต่อนายทะเบียนสหกรณ์ภายในสามสิบวันนับแต่วันสิ้นปีทางบัญชีของสหกรณ์

1.3 ให้กลุ่มส่งเสริมสหกรณ์/นิคมสหกรณ์/เจ้าหน้าที่ส่งเสริมสหกรณ์ ดำเนินการแนะนำให้สหกรณ์จัดทำทะเบียนสมาชิกและทะเบียนหุ้น ตามแบบฟอร์มตามที่นายทะเบียนสหกรณ์ได้กำหนดไว้ ภายในกำหนดระยะเวลา

/2. ทะเบียนสมาชิก...

## 2. ทะเบียนสมาชิกกลุ่มเกษตรกร

2.1 เปิดระบบทะเบียนสมาชิกกลุ่มเกษตรกร ตั้งแต่วันที่ 1 เมษายน – 31 ธันวาคม 2567

2.2 ตาม พ.ร.ฎ. กลุ่มเกษตรกร พ.ศ. 2547 มาตรา 14 ให้คณะกรรมการจัดให้มีทะเบียนสมาชิก และทะเบียนหุ้นตามแบบที่นายทะเบียนสหกรณ์กำหนด เก็บรักษาไว้ที่สำนักงานของกลุ่มเกษตรกร เพื่อตรวจสอบได้

2.3 ให้กลุ่มส่งเสริมสหกรณ์/นิคมสหกรณ์/เจ้าหน้าที่ส่งเสริมสหกรณ์ ดำเนินการแนะนำให้กลุ่มเกษตรกรจัดทำทะเบียนสมาชิก ตามแบบฟอร์มที่ได้กำหนดไว้ ภายในกำหนดระยะเวลา

### ปัญหาและอุปสรรคในการดำเนินการ

1. การกรอกข้อมูลไม่เป็นไปตามที่แบบฟอร์มได้กำหนดไว้ เช่น หมายเลขบัตรประชาชน วันที่เข้าเป็นสมาชิก ที่อยู่ของสมาชิก เป็นต้น

2. หมายเลขบัตรประชาชนของสมาชิกไม่ถูกต้อง

### การดำเนินการของสหกรณ์/กลุ่มเกษตรกร

1. ข้อมูลที่มีความถูกต้องให้ดำเนินการปรับปรุงข้อมูลในรายละเอียดการถือหุ้นของสมาชิก หรือข้อมูลที่สมาชิกลาออก

2. ข้อมูลที่มีความไม่ถูกต้องและไม่สามารถนำเข้าสู่ข้อมูลได้ให้ตรวจสอบในส่วนข้อมูลที่ไม่ถูกต้อง

3. เพิ่มรายละเอียดทะเบียนสมาชิกและทะเบียนหุ้นของสมาชิกที่เป็นสมาชิกใหม่

4. กลุ่มจัดตั้งและส่งเสริมสหกรณ์ จะดำเนินการส่งไฟล์ข้อมูลเดิมที่มีความถูกต้องและไม่ถูกต้องให้กับกลุ่มส่งเสริมสหกรณ์/นิคมสหกรณ์/เจ้าหน้าที่ส่งเสริมสหกรณ์ (ปี 66 สหกรณ์ เข้าระบบ 38 แห่ง/ไม่ได้ตรวจสอบและไม่ส่ง 25 แห่ง) (ปี 66 กลุ่มเกษตรกร เข้าระบบ 17 แห่ง/ไม่ส่ง 1 แห่ง)

**มติที่ประชุม** รับทราบ/ ขอให้เจ้าหน้าที่ส่งเสริมสหกรณ์ตรวจสอบความถูกต้องของข้อมูล แล้วส่งให้กลุ่มจัดตั้งและส่งเสริมสหกรณ์ ภายในกำหนดระยะเวลาเพื่อเป็นผู้นำเข้าระบบ

## **3.3 กลุ่มส่งเสริมและพัฒนาธุรกิจสหกรณ์**

### **3.3.1 ปริมาณธุรกิจสหกรณ์/กลุ่มเกษตรกรประจำปีเดือนมีนาคม 2567-**

นายพงศ์พิพัฒน์ นาโพนงาม ผู้อำนวยการกลุ่มส่งเสริมและพัฒนาธุรกิจ แจ้งที่ประชุมทราบ ดังนี้

เป้าหมายตัวชี้วัดปริมาณธุรกิจสหกรณ์/กลุ่มเกษตรกรประจำปี งบประมาณ พ.ศ. 2567

สหกรณ์การเกษตร 43 แห่ง สหกรณ์ออมทรัพย์ 21 แห่ง กลุ่มเกษตรกร 19 แห่ง รวมทั้งสิ้น 83 แห่ง

ยอดสะสม 6 เดือน (กันยายน 2566 – กุมภาพันธ์ 2567) และยอดเปรียบเทียบ 12 เดือน

ตัวชี้วัดปริมาณธุรกิจเพิ่มขึ้นร้อยละ ๑						
ลำดับ	สหกรณ์/กลุ่มเกษตรกร	เป้าหมาย (บาท) ปี 2567	ปี 2567 สะสม 6 เดือน	สถานะ	ปริมาณธุรกิจที่จะต้องเพิ่ม (บาท)	ปริมาณธุรกิจที่จะต้องเพิ่ม (%)
1	<b>กพส.</b>					
	สหกรณ์ออมทรัพย์ศรีสุระแก้ว จำกัด	3,833,513,937.84	4,059,539,957.55	บรรลุเป้าหมาย	0.00	0.00
2	<b>กจส.</b>					
	สหกรณ์ออมทรัพย์ตำรวจภูธรจังหวัดสระแก้ว จำกัด	138,712,991.53	223,196,079.11	บรรลุเป้าหมาย	0.00	0.00
3	<b>กบส.</b>					
	สหกรณ์ออมทรัพย์สาธารณสุขสระแก้ว จำกัด	389,478,845.28	435,137,276.88	บรรลุเป้าหมาย	0.00	0.00
4	<b>กสส.1</b>					
	สหกรณ์ 22 แห่ง	566,373,268.26	549,810,912.07	ยังไม่บรรลุเป้าหมาย	(16,562,356.19)	-2.92
	กลุ่มเกษตรกร 3 แห่ง	0.00	0.00	ยังไม่บรรลุเป้าหมาย	0.00	0.00
5	<b>กสส.2</b>					
	สหกรณ์ 17 แห่ง	376,416,019.39	333,770,974.68	ยังไม่บรรลุเป้าหมาย	(42,645,044.71)	-11.33
	กลุ่มเกษตรกร 8 แห่ง	1,178,551.83	3,762,145.00	บรรลุเป้าหมาย	0.00	0.00
6	<b>กสส.3</b>					
	สหกรณ์ 15 แห่ง	34,231,169.30	29,036,703.52	ยังไม่บรรลุเป้าหมาย	(5,194,465.78)	-15.17
	กลุ่มเกษตรกร 8 แห่ง	5,827,198.02	2,001,268.00	ยังไม่บรรลุเป้าหมาย	(3,825,930.02)	-65.66
7	<b>นิคมวังน้ำเย็น</b>					
	สหกรณ์ 6 แห่ง	7,468,452,895.97	1,789,586,736.51	ยังไม่บรรลุเป้าหมาย	(5,678,956,159.46)	-76.04
8	<b>นิคมสระแก้ว</b>					
	สหกรณ์ 1 แห่ง	11,848,638.38	12,965,431.93	บรรลุเป้าหมาย	0.00	0.00
	<b>ผลรวมสหกรณ์</b>	<b>12,819,117,765.71</b>	<b>7,433,044,072.25</b>	<b>ยังไม่บรรลุเป้าหมาย</b>	<b>(5,386,073,693.46)</b>	<b>-42.02</b>
	<b>ผลรวมกลุ่มเกษตรกร</b>	<b>7,005,749.85</b>	<b>5,763,413.00</b>	<b>ยังไม่บรรลุเป้าหมาย</b>	<b>(1,242,336.85)</b>	<b>-17.73</b>

ปริมาณธุรกิจของสหกรณ์ ยอดปริมาณธุรกิจสะสม ๖ เดือน ๑ กันยายน ๒๕๖๖ - ๒๙ กุมภาพันธ์ ๒๕๖๗

ประเภทสหกรณ์	ปริมาณธุรกิจของสหกรณ์ (แห่ง)	ปริมาณธุรกิจ แยกตามประเภทการให้บริการ (ล้านบาท)						
		รับฝากเงิน	ให้เงินกู้	จัดหาสินค้ามาจำหน่าย	รวบรวมผลผลิต	แปรรูปผลผลิต	บริการและอื่น ๆ	รวมทั้งสิ้น
1. สหกรณ์การเกษตร	40	133,417,259.05	106,467,532.11	411,482,999.98	327,409,278.02	1,165,439,112.36	49,622,651.26	2,193,838,832.78
2. สหกรณ์ประมง	0	0.00	0.00	0.00	0.00	0.00	0.00	0.00
3. สหกรณ์นิคม	3	47,662,727.45	27,149,027.06	109,832,561.94	28,312,590.00	0.00	56,130.00	213,013,036.45
4. สหกรณ์ออมทรัพย์	13	656,292,681.46	4,367,562,482.69	0.00	0.00	0.00	0.00	5,023,855,164.15
5. สหกรณ์ร้านค้า	0	0.00	0.00	0.00	0.00	0.00	0.00	0.00
6. สหกรณ์บริการ	6	0.00	720,000.00	0.00	0.00	0.00	9,000.00	729,000.00
7. สหกรณ์เครดิตยูเนียน	2	13,038.87	1,595,000.00	0.00	0.00	0.00	0.00	1,608,038.87
<b>รวมทั้งสิ้น</b>	<b>64</b>	<b>837,385,706.83</b>	<b>4,503,494,041.86</b>	<b>521,315,561.92</b>	<b>355,721,868.02</b>	<b>1,165,439,112.36</b>	<b>49,687,781.26</b>	<b>7,433,044,072.25</b>

ปริมาณธุรกิจของกลุ่มเกษตรกร ยอดปริมาณธุรกิจสะสม ๖ เดือน ๑ กันยายน ๒๕๖๖ - ๒๙ กุมภาพันธ์ ๒๕๖๗

ประเภทสหกรณ์	ปริมาณธุรกิจของสหกรณ์ (แห่ง)	ปริมาณธุรกิจ แยกตามประเภทการให้บริการ (ล้านบาท)						
		รับฝากเงิน	ให้เงินกู้	จัดหาสินค้ามาจำหน่าย	รวบรวมผลผลิต	แปรรูปผลผลิต	บริการและอื่น ๆ	รวมทั้งสิ้น
๑. กลุ่มเกษตรกรทำนา	4	0.00	677,000.00	512,685.00	0.00	0.00	2,678.00	1,192,363.00
๒. กลุ่มเกษตรกรทำสวน	3	0.00	0.00	0.00	0.00	0.00	0.00	0.00
๓. กลุ่มเกษตรกรเลี้ยงสัตว์	8	14,760.00	2,916,400.00	317,300.00	0.00	0.00	1,000.00	3,249,460.00
๔. กลุ่มเกษตรกรทำไร่	4	0.00	0.00	1,321,590.00	0.00	0.00	0.00	1,321,590.00
๕. กลุ่มเกษตรกรทำประมง	0	0.00	0.00	0.00	0.00	0.00	0.00	0.00
๖. กลุ่มเกษตรกรอื่น ๆ (ระบุ).....	0	0.00	0.00	0.00	0.00	0.00	0.00	0.00
<b>รวมทั้งสิ้น</b>	<b>19</b>	<b>14,760.00</b>	<b>3,593,400.00</b>	<b>2,151,575.00</b>	<b>0.00</b>	<b>0.00</b>	<b>3,678.00</b>	<b>5,763,413.00</b>

### 3.3.2 การรายงานสินทรัพย์สภาพคล่องของสหกรณ์ ประจำปีเดือนมีนาคม 2567

รายงานสินทรัพย์สภาพคล่องของสหกรณ์สำหรับจังหวัด/พื้นที่ ผู้รายงาน นางสาวสุชธานี ดินะน้อย ตำแหน่ง เจ้าหน้าที่งานส่งเสริมสหกรณ์

รายงานข้อมูลสหกรณ์ทุกประเภทที่อยู่ในสถานะ "ยังไม่เริ่มดำเนินการ" และดำเนินการ ทุกแห่ง (ทั้งมีการรับเงินฝากและไม่มีการรับเงินฝาก)

ที่	ชื่อสหกรณ์	มีออคเงินรับฝากคงเหลือหรือไม่/สาเหตุที่ไม่สามารถรายงานได้	เงินสด	เงินฝากชุมชนสหกรณ์	เงินฝากธนาคาร	ที่ออกโดยธนาคารซึ่งมีระยะเวลาการฝากเงินไม่เกินหนึ่งปี	ค่าเฉลี่ยรายเดือนของสินทรัพย์สภาพคล่องทั้งหมด	ค่าเฉลี่ยรายเดือนออคเงินรับฝากคงเหลือทุกประเภท	อัตราสินทรัพย์สภาพคล่อง
			(1)	(2.1)	(2.2)	(3)	(10)	(11)	(12)
1	สหกรณ์ออมทรัพย์ตำรวจสุระระแก้ว จำกัด	มีเงินรับฝากคงเหลือ	3812.23	0.00	7822824.43	0.00	7826636.66	374761035.48	2.09
2	สหกรณ์ออมทรัพย์ตำรวจตระเวนชายแดนที่ 12 จำกัด	มีเงินรับฝากคงเหลือ	2198.41	198927.32	9711295.71	0.00	9912421.44	31288433.27	31.68
3	สหกรณ์ออมทรัพย์กรมทหารพรานที่ 13 จำกัด	มีเงินรับฝากคงเหลือ	17019.10	0.00	727155.76	0.00	744174.86	2499790.51	29.77
4	สหกรณ์ออมทรัพย์กองพันทหารราบที่ 2 กรมทหารราบที่ 12	มีเงินรับฝากคงเหลือ	16491.69	0.00	305447.83	0.00	321939.52	4320300.47	7.45
5	สหกรณ์ออมทรัพย์ตำรวจภูธรจังหวัดสุระระแก้ว จำกัด	มีเงินรับฝากคงเหลือ	0.00	0.00	5513290.27	0.00	5513290.27	32814056.35	16.80
6	สหกรณ์ออมทรัพย์ตำรวจพัฒนาชีวิตสุระระแก้ว จำกัด	มีเงินรับฝากคงเหลือ	5469.34	0.00	1157242.18	0.00	1162711.52	590513.96	196.90
7	สหกรณ์ออมทรัพย์ ร.12 พัน 3 ร.๑๑. จำกัด	มีเงินรับฝากคงเหลือ	5518.11	0.00	320001.16	0.00	325519.27	276157.57	117.87
8	สหกรณ์ออมทรัพย์กรมทหารราบที่ 12 รักษาพระองค์ จำกัด	มีเงินรับฝากคงเหลือ	0.00	0.00	31300.00	0.00	31300.00	10125.00	309.14
9	สหกรณ์ออมทรัพย์กองบิน 3 จำกัด	ไม่มีเงินรับฝากคงเหลือ	0.00	0.00	0.00	0.00	0.00	0.00	0.00
10	สหกรณ์ออมทรัพย์เจ้าหน้าที่สหกรณ์โคมนวน้ำเย็น จำกัด	มีเงินรับฝากคงเหลือ	1016.17	0.00	920343.00	0.00	921359.17	8146938.89	11.31
11	สหกรณ์ออมทรัพย์ตำรวจสุระระแก้ว จำกัด	มีเงินรับฝากคงเหลือ	1732.57	0.00	58512448.85	0.00	58514181.42	265936384.36	2.20
12	สหกรณ์ออมทรัพย์ ร.12 พัน.1 ร.๑๑. จำกัด	มีเงินรับฝากคงเหลือ	0.00	0.00	772483.45	0.00	772483.45	1848154.41	41.80
13	สหกรณ์ออมทรัพย์พัฒนาชนบทที่ 19 จำกัด	มีเงินรับฝากคงเหลือ	29595.19	1000000.00	2005064.79	0.00	12034659.98	15591567.70	77.19
14	สหกรณ์ประติมากรรมไม้จังหวัดสุระระแก้ว จำกัด	ไม่มีเงินรับฝากคงเหลือ	0.00	0.00	0.00	0.00	0.00	0.00	0.00
15	สหกรณ์บริการเดินรถสุระระแก้ว จำกัด	มีเงินรับฝากคงเหลือ	16452.73	202243.75	48761.23	0.00	267457.71	265788.36	100.63
16	สหกรณ์บ้านมั่นคงชาววังรัฐประเทษ จำกัด	ไม่มีเงินรับฝากคงเหลือ	0.00	0.00	36519.47	0.00	36519.47	34163.38	106.90
17	สหกรณ์เดินรถชนคังวัฒนา จำกัด	ไม่มีเงินรับฝากคงเหลือ	0.00	0.00	0.00	0.00	0.00	0.00	0.00
18	สหกรณ์สหสถานเทศบาลตำบลวังสมบูรณ์ จำกัด	ไม่มีเงินรับฝากคงเหลือ	0.00	0.00	0.00	0.00	0.00	0.00	0.00
19	สหกรณ์สหกรณ์สหกรณ์ไม้จังหวัดสุระระแก้ว จำกัด	ไม่มีเงินรับฝากคงเหลือ	0.00	0.00	0.00	0.00	0.00	0.00	0.00

ที่	ชื่อสหกรณ์	มีออคเงินรับฝากคงเหลือหรือไม่/สาเหตุที่ไม่สามารถรายงานได้	เงินสด	เงินฝากชุมชนสหกรณ์	เงินฝากธนาคาร	ที่ออกโดยธนาคารซึ่งมีระยะเวลาการฝากเงินไม่เกินหนึ่งปี	ค่าเฉลี่ยรายเดือนของสินทรัพย์สภาพคล่องทั้งหมด	ค่าเฉลี่ยรายเดือนออคเงินรับฝากคงเหลือทุกประเภท	อัตราสินทรัพย์สภาพคล่อง
20	สหกรณ์นิคมวังน้ำเย็นสอง จำกัด	มีเงินรับฝากคงเหลือ	32659.87	0.00	98167.61	12903.23	143730.71	827957.40	17.36
21	สหกรณ์นิคมวังน้ำเย็นหนึ่ง จำกัด	มีเงินรับฝากคงเหลือ	225025.94	0.00	64103.20	0.00	289129.14	40634605.25	0.71
22	สหกรณ์นิคมสุระระแก้ว จำกัด	มีเงินรับฝากคงเหลือ	33579.04	0.00	25139311.82	0.00	25172890.86	24787702.94	101.55
23	สหกรณ์สหกรณ์นิคมตำบลวังทอง จำกัด	มีเงินรับฝากคงเหลือ	63254.84	0.00	30879.09	0.00	94133.93	2383.45	3949.48
24	สหกรณ์สหกรณ์นิคมบ้านคลองมะละกอ จำกัด	ไม่มีเงินรับฝากคงเหลือ	0.00	0.00	0.00	0.00	0.00	0.00	0.00
25	สหกรณ์ปฏิรูปที่ดินอำเภอวังน้ำเย็น (คทช.) จำกัด	ไม่มีเงินรับฝากคงเหลือ	0.00	0.00	0.00	0.00	0.00	0.00	0.00
26	สหกรณ์ปฏิรูปที่ดินบางบาลอุบลราชธานี จำกัด	ไม่มีเงินรับฝากคงเหลือ	0.00	0.00	0.00	0.00	0.00	0.00	0.00
27	สหกรณ์ปฏิรูปที่ดินอำเภอรัตนนคร (คทช.) จำกัด	มีเงินรับฝากคงเหลือ	45.25	0.00	6509.63	0.00	6554.88	8361.19	78.40
28	สหกรณ์ปฏิรูปที่ดินบางบาลรัตนนคร จำกัด	ไม่มีเงินรับฝากคงเหลือ	0.00	0.00	0.00	0.00	0.00	0.00	0.00
29	สหกรณ์ปฏิรูปที่ดินอำเภออุบลราชธานี (คทช.) จำกัด	มีเงินรับฝากคงเหลือ	6893.00	0.00	299887.26	0.00	306780.26	116907.11	262.41
30	สหกรณ์ปฏิรูปที่ดินบางบาลอุบลราชธานี จำกัด	ไม่มีเงินรับฝากคงเหลือ	0.00	0.00	0.00	0.00	0.00	0.00	0.00
31	สหกรณ์ปฏิรูปที่ดินอำเภออุบลราชธานี (คทช.) จำกัด	ไม่มีเงินรับฝากคงเหลือ	0.00	0.00	0.00	0.00	0.00	0.00	0.00
32	สหกรณ์การเกษตรคลองน้ำเขียว จำกัด	มีเงินรับฝากคงเหลือ	244752.47	0.00	23298506.31	0.00	23543258.78	204995328.26	11.48
33	สหกรณ์การเกษตรทุ่งมหาเจริญ จำกัด	ไม่มีเงินรับฝากคงเหลือ	0.00	0.00	0.00	0.00	0.00	0.00	0.00
34	สหกรณ์การเกษตรชุมชนวิเชียรราชวังสมบูรณ์ จำกัด	ไม่มีเงินรับฝากคงเหลือ	0.00	0.00	0.00	0.00	0.00	0.00	0.00
35	สหกรณ์สวนยางพาราสุระระแก้ว จำกัด	ไม่มีเงินรับฝากคงเหลือ	0.00	0.00	0.00	0.00	0.00	0.00	0.00
36	สหกรณ์การเกษตรบ้านเขาคิน จำกัด	ไม่มีเงินรับฝากคงเหลือ	0.00	0.00	0.00	0.00	0.00	0.00	0.00
37	สหกรณ์นิคมวังน้ำเย็น จำกัด	ไม่มีเงินรับฝากคงเหลือ	0.00	0.00	0.00	0.00	0.00	0.00	0.00
38	สหกรณ์การเกษตรท่าช้าง จำกัด	มีเงินรับฝากคงเหลือ	2604.85	0.00	40256.92	0.00	42861.77	279077.74	15.36
39	สหกรณ์การเกษตรรัตนนคร จำกัด	มีเงินรับฝากคงเหลือ	159093.48	0.00	7981088.30	0.00	8140181.78	56500199.00	14.41
40	สหกรณ์การเกษตรนาโคกปฏิรูปที่ดินตำบลตาต้งใน จำกัด	ไม่มีเงินรับฝากคงเหลือ	0.00	0.00	0.00	0.00	0.00	0.00	0.00
41	สหกรณ์สหกรณ์นิคมอุบลราชธานีพัฒนา จำกัด	มีเงินรับฝากคงเหลือ	17800.30	0.00	15233.33	0.00	33033.63	915930.67	3.61
42	สหกรณ์การเกษตรนาโคกระวีชัย จำกัด	มีเงินรับฝากคงเหลือ	57359.11	10000.00	613469.92	0.00	680829.03	91124.02	747.15
43	สหกรณ์การเกษตรเขื่อนพระบาง จำกัด	ไม่มีเงินรับฝากคงเหลือ	0.00	0.00	0.00	0.00	0.00	0.00	0.00
44	สหกรณ์การเกษตรพันทิพย์ชนบท 03 จำกัด	มีเงินรับฝากคงเหลือ	12258.95	0.00	688594.77	0.00	700853.72	5298.86	13226.50

ที่	ชื่อสหกรณ์	มีออคเงินรับฝาก คงเหลือหรือไม่/สาเหตุ ที่ไม่สามารถรายงานได้	เงินสด	เงินฝากชุมชน สหกรณ์	เงินฝากธนาคาร	ยอดรวม ที่ออกโดย ธนาคารซึ่งมี ระยะเวลาการ ฝากเงินไม่ เกินหนึ่งปี	ค่าเฉลี่ยรายเดือน ยอดรวม ของสินทรัพย์ สภาพคล่องทั้งหมด	ค่าเฉลี่ยรายเดือน ยอดเงิน รับฝากคงเหลือทุก ประเภท	อัตราสินทรัพย์ สภาพคล่อง
45	สหกรณ์การเกษตรชาวพรมสุวรรณ จำกัด	มีเงินรับฝากคงเหลือ	15358.74	0.00	7504.54	0.00	22863.28	192268.86	11.89
46	สหกรณ์การเกษตรวังน้ำเย็น จำกัด	มีเงินรับฝากคงเหลือ	14727.77	0.00	1504159.18	0.00	1518886.95	13744938.37	11.05
47	สหกรณ์การเกษตรเมืองสระแก้ว จำกัด	มีเงินรับฝากคงเหลือ	65102.57	19902167.01	49248638.13	0.00	69215907.71	232811288.99	29.73
48	ชุมนุมสหกรณ์เครื่องจักรจังหวัดสระแก้ว จำกัด	ไม่มีเงินรับฝากคงเหลือ	0.00	0.00	0.00	0.00	0.00	0.00	0.00
49	สหกรณ์การช่างไทรทองเขาฉกรรจ์ จำกัด	ไม่มีเงินรับฝากคงเหลือ	0.00	0.00	0.00	0.00	0.00	0.00	0.00
50	สหกรณ์ชาวไร่ธัญธระแก้ว จำกัด	ไม่มีเงินรับฝากคงเหลือ	0.00	0.00	0.00	0.00	0.00	0.00	0.00
51	สหกรณ์โคนมวังสมบูรณ์ จำกัด	มีเงินรับฝากคงเหลือ	23056.70	5328.00	825127.70	0.00	853512.40	2812815.38	30.34
52	สหกรณ์วังทองมีสระเกษ จำกัด	มีเงินรับฝากคงเหลือ	115851.54	0.00	1095494.93	0.00	1211346.47	475493.97	254.76
53	สหกรณ์การเกษตรพื้นถิ่นนิคม 05 จำกัด	มีเงินรับฝากคงเหลือ	20749.90	0.00	277601.38	0.00	298351.28	177377.16	168.20
54	สหกรณ์การเกษตรพัฒนาบ้านเขาวงกต-โนนสวรรค์ 1 2 3 จำกัด	มีเงินรับฝากคงเหลือ	33174.77	0.00	303393.91	0.00	336568.68	370835.71	90.76
55	สหกรณ์การเกษตรเพื่อการพัฒนาอุบลฯ ๓.๐.๓.สระแก้ว จำกัด	ไม่มีเงินรับฝากคงเหลือ	0.00	0.00	0.00	0.00	0.00	0.00	0.00
56	สหกรณ์ผู้ใช้น้ำสถานีสูบน้ำด้วยไฟฟ้าบ้านพระเพลิง จำกัด	ไม่มีเงินรับฝากคงเหลือ	0.00	0.00	0.00	0.00	0.00	0.00	0.00
57	สหกรณ์การเกษตรคลองทราย จำกัด	มีเงินรับฝากคงเหลือ	587.95	0.00	24065.88	0.00	24653.83	19233.01	128.18
58	สหกรณ์การเกษตรคลองหาด จำกัด	มีเงินรับฝากคงเหลือ	0.00	0.00	41106.92	0.00	41106.92	750120.35	5.48
59	สหกรณ์การเกษตรบ้านโพธิ์ไทย จำกัด	มีเงินรับฝากคงเหลือ	9095.60	0.00	65658.51	0.00	74754.11	630434.13	11.86
60	สหกรณ์การเกษตรบ้านหัวซัน จำกัด	มีเงินรับฝากคงเหลือ	21252.60	0.00	130321.77	0.00	151574.37	56172.61	269.84
61	สหกรณ์การเกษตรคณาพรเขา จำกัด	มีเงินรับฝากคงเหลือ	295790.65	0.00	1462063.54	0.00	1757854.19	630434.13	278.83
62	สหกรณ์การเกษตรนิคมฯ คลองน้ำใส จำกัด	มีเงินรับฝากคงเหลือ	22312.79	10000.00	3415527.04	0.00	3447839.83	3183846.93	108.29
63	สหกรณ์การเกษตรอรัญประเทศ จำกัด	มีเงินรับฝากคงเหลือ	10931.85	0.00	9455293.88	0.00	9466225.73	27715684.76	34.15
	<b>รวมทั้งสิ้น</b>		<b>1,602,626.07</b>	<b>30,328,666.08</b>	<b>214,016,143.60</b>	<b>12,903.23</b>	<b>245,960,338.98</b>	<b>3,744,546,699.96</b>	<b>6.57</b>

มติที่ประชุม รับทราบ

**3.4 กลุ่มส่งเสริมและพัฒนาการบริหารการจัดการสหกรณ์**

**3.4.1 ติดตามการจัดทำงบการเงินประจำปี และส่งให้ผู้สอบได้ ภายใน 30 วัน**

นางสาววชิรญาณ พิมพร ผู้อำนวยการกลุ่มส่งเสริมและพัฒนาการบริหารการจัดการสหกรณ์ ได้แจ้งให้ที่ประชุมทราบว่า ตามที่กรมฯ ได้กำหนด แผนงานพื้นฐาน : ด้านความสามารถในการแข่งขัน ผลผลิต/โครงการ : สหกรณ์และกลุ่มเกษตรกรได้รับการส่งเสริมและพัฒนาให้มีความเข้มแข็งตามศักยภาพ กิจกรรมหลัก : ส่งเสริมและพัฒนาสหกรณ์และกลุ่มเกษตรกร กิจกรรมรอง : สนับสนุนการส่งเสริมและพัฒนาสหกรณ์และกลุ่มเกษตรกรให้มีความเข้มแข็งตามศักยภาพ (อำนวยการ) งาน : สหกรณ์/กลุ่มเกษตรกรสามารถจัดทำงบการเงินและปิดบัญชีประจำปีได้ ภายใน 30 วัน นับแต่วันสิ้นปีทางบัญชี

**1) สรุปผลการส่งเสริมให้สหกรณ์และกลุ่มเกษตรกรสามารถปิดบัญชีและส่งงบการเงิน**

**ให้ผู้สอบบัญชีได้ ภายใน 30 วัน ประจำเดือน มีนาคม 2567**

ที่	เดือน	สหกรณ์		กลุ่มเกษตรกร		หมายเหตุ
		แผน	ผล	แผน	ผล	
1	กันยายน 2566	10	10	0		



2	ตุลาคม 2566	0	0	0		
3	พฤศจิกายน 2566	1	1	0		
4	ธันวาคม 2566	22	20	3	3	
5	มกราคม 2567	1	1	2	2	
6	กุมภาพันธ์ 2567	0	0	1	1	
7	มีนาคม 2567	24		10		
8	เมษายน 2567	4		0		
9	พฤษภาคม 2567	1		0		
10	มิถุนายน 2567	0		2		
	<b>รวม</b>	<b>63</b>	<b>32</b>	<b>18</b>	<b>6</b>	

ผลงานสะสม เดือนมีนาคม 2567 (ปีบัญชีกันยายน 2566 - กุมภาพันธ์ 2567) มีสหกรณ์และกลุ่มเกษตรกรที่ต้องปิดบัญชี ภายใน 30 วัน จำนวน 40 แห่ง ผลงานได้ 38 แห่ง คิดเป็น ร้อยละ 95

2) รายชื่อสหกรณ์/กลุ่มเกษตรกรที่มีวันสิ้นปีทางบัญชี ณ 30 เมษายน 2567 จำนวน 5 แห่ง

ที่	ชื่อสหกรณ์	สังกัด	วันสิ้นปีทางบัญชี	วันที่ต้องส่งงบการเงิน
1	สหกรณ์การเกษตรพัฒนาป่าเขาฉกรรจ์ - โนนสาวเอ้ 1 2 3 จำกัด	กสส 3	30 เมษายน 67	30 พ.ค. 67
2	สหกรณ์การเกษตรเพื่อเกษตรกรไทย ตำบลสระขวัญ จำกัด	กสส 1	30 เมษายน 67	30 พ.ค. 67
3	สหกรณ์ประดิษฐ์กรรมไม้จังหวัดสระแก้ว จำกัด	กสส 3	30 เมษายน 67	30 พ.ค. 67
4	สหกรณ์วังทองมิตรเกษตร จำกัด	กสส 3	30 เมษายน 67	30 พ.ค. 67
5	สหกรณ์ชาวไร่ร้อยสระแก้ว จำกัด	กสส 1	30 เมษายน 67	30 พ.ค. 67

3.4.2 โครงการแก้ไขปัญหานี้สินและพัฒนาคุณภาพชีวิตสมาชิกสหกรณ์/กลุ่มเกษตรกร ด้วยระบบสหกรณ์

3.4.2.1 ผลการแก้ไขปัญหานี้ค้างชำระของสมาชิกสหกรณ์/กลุ่มเกษตรกร ปี 2566 - 2567

แผน / ผลการแก้ไขปัญหานี้ค้างชำระของสมาชิกสหกรณ์/กลุ่มเกษตรกร (ไม่น้อยกว่าร้อยละ 10 ต่อปี)

ที่	สหกรณ์/กลุ่มเกษตรกร	ลูกหนี้ค้างชำระ จำแนกตามอายุหนี้ (1)	ข้อมูลลูกหนี้ ค้างชำระยก มา สำหรับปี บัญชีสิ้นสุด วันที่ .....	รวมมูลหนี้ ค้างชำระ (6) = (3+4+5)	ผลการดำเนินงาน ปี 2566		ผลการดำเนินงาน ปี 2567	
				บาท	จำนวนเงินรับ ชำระหนี้ ณ กันยายน 2566	ร้อยละ	จำนวนเงินรับ ชำระหนี้ ณ มกราคม 2567	ร้อยละ
	สหกรณ์การเกษตรแห่งประเทศไทย ตำบลวังจันทน์	อายุหนี้1 ปี เติมนปี2 ปี	30-เมย-65	277,455.27	30,417.26	6.91	30,417.26	6.91
	สหกรณ์การเกษตรแห่งประเทศไทย ตำบลวังจันทน์	อายุหนี้2 ปี เติมนปี5 ปี	30-เมย-65	162,985.06	14,117.26	3.21	14,117.26	3.21
	สหกรณ์การเกษตรแห่งประเทศไทย ตำบลวังจันทน์	อายุหนี้5 ปี เติมนปี10 ปี	30-เมย-65	-	-	0.00	-	0.00
	สหกรณ์การเกษตรแห่งประเทศไทย ตำบลวังจันทน์	อายุหนี้10 ปีขึ้นไป	30-เมย-65	-	-	0.00	-	0.00
1	สหกรณ์การเกษตรเพื่อเกษตรกรไทย ตำบลสระขวัญ จำกัด	รวม		440,440.33	44,534.52	10.11	44,534.52	10.11
	สหกรณ์การเกษตรคอนน้ำเขียว จำกัด	อายุหนี้1 ปี เติมนปี2 ปี	31-มค-65	23,080,187.65	5,738,115.79	4.88	5,759,115.79	4.90
	สหกรณ์การเกษตรคอนน้ำเขียว จำกัด	อายุหนี้2 ปี เติมนปี5 ปี	31-มค-65	69,616,175.41	8,303,931.63	7.07	9,914,052.24	8.44
	สหกรณ์การเกษตรคอนน้ำเขียว จำกัด	อายุหนี้5 ปี เติมนปี10 ปี	31-มค-65	23,056,027.72	3,516,731.44	2.99	3,885,389.58	3.31
	สหกรณ์การเกษตรคอนน้ำเขียว จำกัด	อายุหนี้10 ปีขึ้นไป	31-มค-65	1,763,296.59	1,381,483.70	1.18	93,232.16	0.08
2	สหกรณ์การเกษตรคลองน้ำเขียว จำกัด	รวม		117,515,687.37	18,940,262.56	16.12	19,651,789.77	16.72
	สหกรณ์การเกษตรนิคม1 คอนน้ำใส จำกัด	อายุหนี้1 ปี เติมนปี2 ปี	31-มีค-65	4,485,258.89	380,451.08	6.49	380,451.08	6.49
	สหกรณ์การเกษตรนิคม1 คอนน้ำใส จำกัด	อายุหนี้2 ปี เติมนปี5 ปี	31-มีค-65	1,322,501.12	10,583.55	0.18	10,583.55	0.18
	สหกรณ์การเกษตรนิคม1 คอนน้ำใส จำกัด	อายุหนี้5 ปี เติมนปี10 ปี	31-มีค-65	49,887.45	-	0.00	-	0.00
	สหกรณ์การเกษตรนิคม1 คอนน้ำใส จำกัด	อายุหนี้10 ปีขึ้นไป	31-มีค-65	-	-	0.00	-	0.00
3	สหกรณ์การเกษตรนิคมฯ คลองน้ำใส จำกัด	รวม		5,857,647.46	391,034.63	6.68	391,034.63	6.68
	สหกรณ์การเกษตรนิคมประเทร่วมใจพัฒนา จำกัด	อายุหนี้1 ปี เติมนปี2 ปี	31-มีค-65	291,035.68	23,592.31	4.04	24,700.09	4.23
	สหกรณ์การเกษตรนิคมประเทร่วมใจพัฒนา จำกัด	อายุหนี้2 ปี เติมนปี5 ปี	31-มีค-65	259,178.53	31,447.18	5.38	31,147.18	5.33
	สหกรณ์การเกษตรนิคมประเทร่วมใจพัฒนา จำกัด	อายุหนี้5 ปี เติมนปี10 ปี	31-มีค-65	34,241.28	391.00	0.07	391.00	0.07
	สหกรณ์การเกษตรนิคมประเทร่วมใจพัฒนา จำกัด	อายุหนี้10 ปีขึ้นไป	31-มีค-65	-	-	0.00	-	0.00
4	สหกรณ์การเกษตรนิคมประเทร่วมใจพัฒนา จำกัด	รวม		584,455.49	55,430.49	9.48	56,238.27	9.62
	สหกรณ์การเกษตรพัฒนาเกษตรกรรมอินทรีย์ 1 2 3	อายุหนี้1 ปี เติมนปี2 ปี	30-เมย-65	-	-	0.00	-	0.00
	สหกรณ์การเกษตรพัฒนาเกษตรกรรมอินทรีย์ 1 2 3	อายุหนี้2 ปี เติมนปี5 ปี	30-เมย-65	1,851,450.22	271,855.76	4.41	273,855.76	4.44
	สหกรณ์การเกษตรพัฒนาเกษตรกรรมอินทรีย์ 1 2 3	อายุหนี้5 ปี เติมนปี10 ปี	30-เมย-65	1,777,573.09	26,600.00	0.43	73,169.86	1.19
	สหกรณ์การเกษตรพัฒนาเกษตรกรรมอินทรีย์ 1 2 3	อายุหนี้10 ปีขึ้นไป	30-เมย-65	2,539,083.20	96,815.00	1.57	98,815.00	1.60
5	สหกรณ์การเกษตรพัฒนาป่าเขาถาวรจ-โนนสาวเอ้ 1 2 3	รวม		6,168,106.51	395,270.76	6.41	445,840.62	7.23
	สหกรณ์การเกษตรทับทิมสยาม05 จำกัด	อายุหนี้1 ปี เติมนปี2 ปี	31-ธค-65	-	-	0.00	45,802.74	1.71
	สหกรณ์การเกษตรทับทิมสยาม05 จำกัด	อายุหนี้2 ปี เติมนปี5 ปี	31-ธค-65	-	-	0.00	-	0.00
	สหกรณ์การเกษตรทับทิมสยาม05 จำกัด	อายุหนี้5 ปี เติมนปี10 ปี	31-ธค-65	1,385,417.28	59,944.22	2.23	124,726.29	4.65
	สหกรณ์การเกษตรทับทิมสยาม05 จำกัด	อายุหนี้10 ปีขึ้นไป	31-ธค-65	1,297,378.86	16,000.00	0.60	38,519.44	1.44
6	สหกรณ์การเกษตรทับทิมสยาม 05 จำกัด	รวม		2,682,796.14	75,944.22	2.83	209,048.47	7.79
	สหกรณ์นิคมสนแก้ง จำกัด	อายุหนี้1 ปี เติมนปี2 ปี	31-มีค-65	1,193,718.93	6,513.05	0.03	5,984.15	0.03
	สหกรณ์นิคมสนแก้ง จำกัด	อายุหนี้2 ปี เติมนปี5 ปี	31-มีค-65	2,374,553.91	117,969.71	0.62	345,310.57	1.82
	สหกรณ์นิคมสนแก้ง จำกัด	อายุหนี้5 ปี เติมนปี10 ปี	31-มีค-65	6,933,126.61	225,367.45	1.19	552,632.06	2.91
	สหกรณ์นิคมสนแก้ง จำกัด	อายุหนี้10 ปีขึ้นไป	31-มีค-65	8,495,754.69	159,495.20	0.84	356,359.19	1.88
7	สหกรณ์นิคมสระแก้ว จำกัด	รวม		18,997,154.14	509,345.41	2.68	1,260,285.97	6.63
	สหกรณ์นิคมวังน้ำเย็นหนึ่ง จำกัด	อายุหนี้1 ปี เติมนปี2 ปี	31-มีค-65	24,990,631.74	8,237.25	0.01	8,237.25	0.01
	สหกรณ์นิคมวังน้ำเย็นหนึ่ง จำกัด	อายุหนี้2 ปี เติมนปี5 ปี	31-มีค-65	20,378,438.45	20,750.67	0.03	58,469.57	0.08
	สหกรณ์นิคมวังน้ำเย็นหนึ่ง จำกัด	อายุหนี้5 ปี เติมนปี10 ปี	31-มีค-65	30,432,191.01	18,490.93	0.02	18,490.93	0.02
	สหกรณ์นิคมวังน้ำเย็นหนึ่ง จำกัด	อายุหนี้10 ปีขึ้นไป	31-มีค-65	-	-	0.00	-	0.00
8	สหกรณ์นิคมวังน้ำเย็นหนึ่ง จำกัด	รวม		75,801,261.20	47,478.85	0.06	85,197.75	0.11

**3.4.2.2 ผลการขับเคลื่อนโครงการแก้ไขปัญหานี้สึนและพัฒนาคุณภาพชีวิตสมาชิกสหกรณ์  
กลุ่มเกษตรกรด้วยระบบสหกรณ์ปี 2567**

นางสาววชิรญาณ พิมพร ผู้อำนวยการการกลุ่มส่งเสริมและพัฒนาการบริหาร  
การจัดการสหกรณ์ ได้แจ้งให้ที่ประชุมทราบผลการขับเคลื่อนโครงการแก้ไขปัญหานี้สึนและพัฒนาคุณภาพชีวิต  
สมาชิกสหกรณ์/กลุ่มเกษตรกรด้วยระบบสหกรณ์ ปีงบประมาณ พ.ศ. 2567 ที่ได้ดำเนินการแล้ว ดังนี้

ที่	ประเด็น	ระยะเวลา	ผลการ ดำเนินการ	ผู้รับผิดชอบ
1	รวมประชุมรับฟังการชี้แจงโครงการแก้ไข ปัญหานี้สึนและพัฒนาคุณภาพชีวิตสมาชิก สหกรณ์/กลุ่มเกษตรกรด้วยระบบสหกรณ์ ประจำปีงบประมาณพ.ศ. 2567 ผ่านระบบออนไลน์ Zoom mitting	วันที่ 19 ธันวาคม 2566	ดำเนินการแล้ว	ทีมโค้ช
2	สำรวจเป้าหมายโครงการแก้ไขปัญหานี้สึนฯ ปี๒๕๖๗	วันที่ 6 มกราคม 2567	ดำเนินการแล้ว	กบส./ทีมโค้ช
3	ชี้แจงโครงการฯ ในคราวประชุม คณะกรรมการดำเนินการ	มกราคม – กุมภาพันธ์ 2567	ดำเนินการแล้ว	กบส./ทีมโค้ช
4	แนะนำการจัดทำคำสั่งแต่งตั้งคณะทำงาน แก้ไขปัญหานี้ค่างชำระของสหกรณ์/กลุ่ม เกษตรกร	มกราคม – กุมภาพันธ์ 2567	ดำเนินการแล้ว	กบส./ทีมโค้ช
5	การแนะนำสหกรณ์ให้จัดเก็บข้อมูลลูกหนี้ แยกตามอายุหนี้และสภาพปัญหา	มกราคม – กุมภาพันธ์ 2567	ดำเนินการแล้ว	กบส./ทีมโค้ช
6	แนะนำสหกรณ์ให้จัดทำแผนปฏิบัติงานตาม โครงการฯ (Action Plan)	มกราคม – กุมภาพันธ์ 2567	ดำเนินการแล้ว	กบส./ทีมโค้ช
7	แนะนำสหกรณ์ให้จัดทำแผนการแก้ไขปัญหา หนี้ค่างชำระของสมาชิกสหกรณ์/กลุ่มเกษตร แผนการส่งเสริมอาชีพ และแผนคลินิกแก้หนี้	มกราคม – กุมภาพันธ์ 2567	ดำเนินการแล้ว	กบส./ทีมโค้ช
8	ติดตามให้สหกรณ์/กลุ่มฯ จัดส่งรายงานผล ตามโครงการ	มีนาคม 2567– ไม่มีกำหนด	อยู่ระหว่าง ดำเนินการ	กบส./ทีมโค้ช
9	แนะนำให้สหกรณ์/กลุ่มเกษตรกรบรรจุ ระเบียบวาระการรายงานผลการแก้ไขปัญหา หนี้ค่างชำระของสมาชิกไว้ในการประชุม คณะกรรมการทุกเดือน/ทุกครั้ง	มีนาคม 2567 – ไม่มีกำหนด	อยู่ระหว่าง ดำเนินการ	ทีมโค้ช
10	ติดตาม รวบรวมผลการดำเนินงานตาม	พ.ศ. 2567 -	อยู่ทาง	กบส.

	แผนการแก้ไขปัญหาหนี้ค้างชำระ และ แผนการส่งเสริมอาชีพสมาชิก และนำเสนอที่ประชุมประจำเดือนของ สำนักงาน	ยังไม่มีกำหนด	ดำเนินการ	
11	รายงานผลตามที่กรมฯ กำหนด	พ.ศ. 2567 - ยังไม่มีกำหนด	อยู่ระหว่าง ดำเนินการ	กบส.

**3.4.2.3 การรายงานแผน/ผลการแก้ไขปัญหาหนี้ค้างชำระของสมาชิกสหกรณ์/กลุ่มเกษตรกร (แบบ  
กปน.3/2566) โครงการแก้ไขปัญหานี้สินและพัฒนาคุณภาพชีวิตสมาชิกสหกรณ์/กลุ่มเกษตรกร  
ด้วยระบบสหกรณ์ ปีงบประมาณ พ.ศ. 2566**

สำนักงานสหกรณ์จังหวัดสระแก้ว ได้มีหนังสือที่ สก ๐๐๑๐.๒/๐๖๘ ลงวันที่ ๑๘ มีนาคม ๒๕๖๘ แจ้งให้  
นิคมสหกรณ์และกลุ่มส่งเสริมสหกรณ์ได้รายงานผลการแก้ไขปัญหาหนี้ค้างชำระของสมาชิกสหกรณ์/กลุ่มเกษตรกร โครงการ  
แก้ไขปัญหานี้สินและพัฒนาคุณภาพชีวิตสมาชิกสหกรณ์/กลุ่มเกษตรกรด้วยระบบสหกรณ์ ปีงบประมาณ พ.ศ. 2566  
ครั้งที่ ๑ - ๓ ให้สำนักงานสหกรณ์จังหวัดฯ ภายในวันที่ ๕ ของเดือนถัดไปทางไปรษณีย์อิเล็กทรอนิกส์  
[cpdsakaeo1@gmail.com](mailto:cpdsakaeo1@gmail.com) ดังนี้

- ครั้งที่ 1 ข้อมูล ณ วันที่ 30 เมษายน 2567 ให้รายงานผล ภายในวันที่ 1 - 10 พฤษภาคม ๒๕๖๗
- ครั้งที่ 2 ข้อมูล ณ วันที่ 30 มิถุนายน 2567 ให้รายงานผล ภายในวันที่ 1 - 10 กรกฎาคม ๒๕๖๗
- ครั้งที่ 3 ข้อมูล ณ วันที่ 30 กันยายน 2567 ให้รายงานผล ภายในวันที่ 1 - 10 ตุลาคม ๒๕๖๗

สำหรับฐานข้อมูลเพื่อให้นิคมสหกรณ์และกลุ่มส่งเสริมสหกรณ์ใช้เป็นข้อมูลในการรายงาน อยู่ระหว่าง กบส. รวบรวมและจัดส่งให้  
ต่อไป

**3.4.2.3 คำแนะนำแนวทางขั้นตอนการบังคับคดีและขั้นตอนการดำเนินการที่ศาล**

สำนักงานสหกรณ์จังหวัดสระแก้ว ได้มีหนังสือที่ สก ๐๐๑๐.๒/ว๑๓๓ ลงวันที่ ๒๘ มีนาคม ๒๕๖๘ แจ้ง  
เวียนคำแนะนำแนวทางขั้นตอนการบังคับคดีและขั้นตอนการดำเนินการที่ศาล เพื่อให้นิคมสหกรณ์และ  
กลุ่มส่งเสริมสหกรณ์มีแนวทางสำหรับการแนะนำสถาบันเกษตรกรที่อยู่ในการแนะนำ ส่งเสริม ในการแก้ไขปัญหาหนี้  
ค้างชำระของสมาชิกสหกรณ์และกลุ่มเกษตรกร ซึ่งอาจมีกรณีที่ต้องแนะนำในการดำเนินการทางกฎหมาย

**ขั้นตอนการดำเนินการที่ศาล**

1. ขั้นตอนดำเนินการที่ศาลและสำนักงานบังคับคดีรวมถึงส่วนราชการอื่น ๆ ต้องเป็นผู้รับมอบอำนาจเท่านั้นจึง  
จะมีอำนาจในการดำเนินคดี ตลอดจนสืบทรัพย์ บังคับคดี ให้สหกรณ์โดยผู้มีอำนาจลงนามแทนสหกรณ์  
มอบอำนาจให้คณะกรรมการดำเนินการคนใดคนหนึ่งไปดำเนินการแทนได้ตามข้อบังคับสหกรณ์
2. เมื่อศาลมีคำพิพากษาแล้ว ให้ดำเนินการส่งคำบังคับให้แก่จำเลยทุกคน คำบังคับเป็นเสมือนคำพิพากษาที่  
ต้องส่งให้จำเลยทุกคนทราบและปฏิบัติตาม อัตราค่าส่งหมายคำบังคับตามที่ศาลกำหนดแต่ละพื้นที่ไม่เท่ากัน  
กรณีศาลพิพากษาตามยอมไม่ต้องส่งคำบังคับหรือกรณีจำเลยมาศาลในวันสืบพยานและศาลได้พิพากษาถือว่า  
ทราบคำพิพากษาแล้วในวันนั้น

3. เมื่อส่งคำบังคับแล้วให้ดำเนินการติดตามผลการส่งหมายคำบังคับ สามารถเช็คผลการส่งหมายคำบังคับได้ที่ศาล
4. เมื่อเช็คผลหมายคำบังคับของจำเลยครบทุกคนแล้ว ครอบกำหนดระยะเวลาในการปฏิบัติตามคำบังคับ แต่จำเลยเพิกเฉยไม่ชำระหนี้ ให้ผู้รับมอบอำนาจของสหกรณ์ดำเนินการยื่นคำแถลงขอออกหมายบังคับคดีที่ศาล
5. ระยะเวลาในการออกหมายบังคับคดี ประมาณ 1 เดือน เมื่อครบกำหนดให้ดำเนินการติดตามขอคัดถ่ายเอกสารต่างๆจากศาล ได้แก่ คำพิพากษา,สัญญาประนีประนอมยอมความ,หมายบังคับคดี,บัญชีค่าฤชาธรรมเนียม เอกสารทุกฉบับให้เจ้าหน้าที่ศาลรับรองเอกสารมาด้วย ค่ารับรองเอกสารฉบับละ 50 บาท

#### ขั้นตอนการบังคับคดีของสหกรณ์

1. นำคำพิพากษาพร้อมหนังสือมอบอำนาจและคำร้อง ไปคัดทะเบียนราษฎร ที่สำนักงานปกครองจังหวัด หากอยู่อำเภอสามารถขอคัดได้ที่ ที่ว่าการอำเภอนั้นๆ เพื่อทราบภูมิลำเนาและที่อยู่ปัจจุบันของจำเลยทุกคนในการดำเนินการสืบทรัพย์จำเลย
2. ดำเนินการสืบทรัพย์ตามภูมิลำเนาของจำเลย โดยให้ผู้รับมอบอำนาจไปดำเนินการ ที่สำนักงานที่ดินในเขตภูมิลำเนาของจำเลย ขอคัดถ่ายโฉนดที่ดินตามแบบฟอร์ม ขอคัดถ่ายเอกสาร ทด.9 ตรวจสอบตามชื่อและเลขบัตรประชาชนของจำเลย และแนบเอกสารที่สำนักงานที่ดินกำหนด เช่น หนังสือมอบอำนาจ,คำพิพากษา,หมายบังคับคดี เป็นต้น
3. กรณีต้องการสืบรถยนต์ รถบรรทุก ให้ดำเนินการได้ที่สำนักงานขนส่ง โดยผู้รับมอบอำนาจยื่นเอกสารตามแบบฟอร์มขอตรวจสอบกรรมสิทธิ์รถยนต์ที่สำนักงานขนส่งกำหนด เช่น หนังสือมอบอำนาจ,คำพิพากษา,หมายบังคับคดี เป็นต้น
4. เมื่อทราบทรัพย์สินของจำเลยแล้ว ให้ผู้รับมอบอำนาจดำเนินการตั้งเรื่องยึดทรัพย์ต่อสำนักงานบังคับคดีจังหวัด โดยให้แนบเอกสารตามที่กรมบังคับคดีกำหนด ปัจจุบันมียื่นออนไลน์ทางระบบ efilng หรืออาจยื่นเป็นกระดาษได้ และในการดำเนินการจะมีค่าธรรมเนียมในการบังคับคดีของแต่ละขั้นตอน รายละเอียดต้องสอบถามสำนักงานบังคับคดีจังหวัด กรณีเป็นที่ดินต้องไปถ่ายภาพทรัพย์ วาดแผนที่มาก่อน จึงจะสามารถตั้งเรื่องยึดทรัพย์ได้ เมื่อยื่นเอกสารครบถ้วน เจ้าพนักงานบังคับคดีจะรายงานศาลประกาศขายทอดตลาด และแจ้งผู้มีส่วนได้เสียให้เข้าสู่ราคาในวันขายทอดตลาด เมื่อขายได้ เจ้าพนักงานบังคับคดีจะนำเงินที่ได้จากการขายมาชำระหนี้ให้แก่เจ้าหนี้ กรณีรถยนต์ ต้องออกติดตามหารถก่อนและนัดเจ้าพนักงานบังคับคดีไปยึดรถ เจ้าหนี้ต้องหาที่เก็บรักษาและคำนวณค่าใช้จ่ายในการบำรุงรักษารถก่อนที่จะขายได้ โดยส่วนมากเจ้าหนี้ต้องประเมินราคาและหาคนมาซื้อเอง เมื่อได้คนมาซื้อแล้วจึงไปแถลงต่อหน้าเจ้าพนักงานบังคับคดีดำเนินการขายให้ และนำเงินที่ได้จากการขายมาชำระหนี้ให้แก่เจ้าหนี้หมายเหตุ กรณีการดำเนินการในขั้นตอนการบังคับคดีที่ต้องใช้ข้อมูลหมายที่ซับซ้อน ให้ปรึกษานิติกรสำนักงานบังคับคดีจังหวัดหรือเจ้าพนักงานบังคับคดีก่อนดำเนินการ หรือสหกรณ์ควรจัดจ้างทนายความที่มีประสบการณ์ด้านการบังคับคดี เพื่อป้องกันการดำเนินการบังคับคดีด้วยตนเองซึ่งอาจมีความผิดพลาดและเกิดความเสียหายได้

#### 3.4.3 มาตรการแก้ไขปัญหานี้ของสมาชิกออมทรัพย์ ลดดอกเบี้ยเหลือ 4.75%

สำนักงานสหกรณ์จังหวัดสระแก้ว ได้มีหนังสือแจ้งให้นิคมสหกรณ์วังน้ำเย็น และกลุ่มส่งเสริมสหกรณ์ 1 - 3 ให้แนะนำสหกรณ์ออมทรัพย์ทุกแห่ง (เป้าหมาย ๑๓ แห่ง) เพื่อขอความร่วมมือสหกรณ์ออมทรัพย์พิจารณาดำเนินการตามนโยบายรัฐบาลในการแก้ไขปัญหาหนี้สินของประชาชน โดยการขอให้ปรับลดอัตราดอกเบี้ย เงินให้กู้ไม่

เกิน ร้อยละ 4.75 ต่อปี และดำเนินการตามแนวทางตามคำแนะนำของกรมฯ ตามประกาศกรมส่งเสริมสหกรณ์ เรื่อง แนวทางแก้ไขปัญหานี้สินสำหรับสมาชิกสหกรณ์ออมทรัพย์ ลงวันที่ 5 มกราคม 2567 โดยมีแนวทางจำนวน 4 แนวทางดังนี้

1) อัตราดอกเบี้ยเงินกู้สวัสดิการให้สหกรณ์กำหนดอัตราดอกเบี้ยเงินกู้พิเศษภายใต้โครงการฯ ใน อัตราไม่เกินร้อยละ 4.75 ต่อปี

2) ระยะเวลาการชำระหนี้ ให้สหกรณ์ขยายระยะเวลาการชำระหนี้ให้แก่สมาชิกที่เข้าร่วมโครงการฯ ไปจนถึงอายุ 75 ปี

3) หลักเกณฑ์ในการควบคุมยอดหนี้ ให้สหกรณ์ผู้พิจารณาเงินกู้คำนึงถึงภาระหนี้สินที่สมาชิกต้องชำระ ให้แก่สินเชื่อสวัสดิการกับสถาบันการเงินอื่นด้วย เพื่อให้สมาชิกสหกรณ์มีเงินได้รายเดือนคงเหลือหลังหักส่งชำระหนี้ เพียงพอต่อการดำรงชีพ อย่างน้อยร้อยละ 30 ของเงินได้รายเดือน

4) หลักเกณฑ์ผ่อนชำระเงินกู้ สหกรณ์สามารถกำหนดหลักเกณฑ์ผ่อนชำระเงินกู้เฉพาะส่วนที่เกินกว่าทุนตรงที่สมาชิกถืออยู่กับสหกรณ์และมีหนังสือขอความร่วมมือ ให้สหกรณ์รายงานผลให้สำนักงานสหกรณ์ จังหวัดทราบ ภายในวันที่ 15 ของทุกเดือน ผ่าน QR code ท้ายหนังสือที่แจ้งสหกรณ์

### 3.4.4 งานกองทุนฟื้นฟูและพัฒนาเกษตรกร ลูกหนี้สถาบันเกษตรกร (สหกรณ์)

#### 3.4.4.1 สืบหาข้อมูลทะเบียนหนี้และข้อมูลการชำระหนี้แทนเกษตรกรสมาชิกกองทุนฟื้นฟูและพัฒนาเกษตรกร ลูกหนี้สถาบันเกษตรกร (สหกรณ์)

ตามที่สำนักงานสหกรณ์จังหวัดสระแก้ว ได้มีหนังสือ ที่ สก ๐๐๑๐.๒/ว๐๖๑ ลงวันที่ ๙ กุมภาพันธ์ ๒๕๖๘ ได้ขอความร่วมมือท่านแนะนำสหกรณ์และกลุ่มเกษตรกรได้ตรวจสอบรายชื่อข้อมูลทะเบียนหนี้และข้อมูลการชำระหนี้แทนเกษตรกรสมาชิก กฟก. โดยให้จัดส่งรายชื่อที่ตรวจสอบแล้วให้สำนักงานสหกรณ์จังหวัด ตามแบบ รายงานที่กำหนด ปัจจุบันมีสหกรณ์ที่ส่งข้อมูลแล้ว จำนวน ๙ แห่ง คงเหลือ ๕๘ แห่ง

(ตามเอกสารแนบ)

#### 3.4.4.2 สืบหาชั้นสถานะหนี้ของสมาชิกสหกรณ์และกลุ่มเกษตรกรที่เป็นสมาชิกกองทุนฟื้นฟูและพัฒนาเกษตรกร ประจำปีงบประมาณ พ.ศ. 2567

ตามที่สำนักงานสหกรณ์จังหวัดสระแก้ว ได้มีหนังสือ ที่ สก ๐๐๑๐.๒/ว๑๔๐ ลงวันที่ ๒ เมษายน ๒๕๖๗ ได้ขอความร่วมมือท่านแนะนำสหกรณ์และกลุ่มเกษตรกรให้สำรวจชั้นสถานะหนี้ของลูกหนี้สหกรณ์ และกลุ่มเกษตรกรที่เป็นสมาชิกกองทุนฟื้นฟูและพัฒนาเกษตรกร (แบบ กฟก.1) จัดส่งให้สำนักงานสหกรณ์จังหวัด สระแก้ว ภายในวันที่ 23 เมษายน 2567 เพื่อสำนักงานสหกรณ์จังหวัดสระแก้วจะได้รวบรวมส่งกรมส่งเสริมสหกรณ์ ต่อไป ซึ่งสืบเนื่องจากสำนักงานกองทุนฟื้นฟูและพัฒนาเกษตรกร (กฟก.) ได้มีหนังสือแจ้งกรมส่งเสริมสหกรณ์ว่าในปัจจุบัน กฟก. มีงบประมาณในการจัดการหนี้เกษตรกรจำกัด คณะกรรมการจัดการหนี้ของเกษตรกรจึงกำหนดให้ชำระหนี้แทนเกษตรกรกลุ่มที่เป็นหนี้บังคับคดีขายทอดตลาดที่เจ้าหนี้ไม่ยินยอมชะลอการขายทอดตลาดเท่านั้น จากข้อจำกัดดังกล่าวทำให้หลายสถาบันเกษตรกรได้เร่งรัดดำเนินการฟ้องคดี พิพากษา และบังคับคดีขายทอดตลาด เพื่อให้เป็นหนี้เร่งด่วนเข้าเกณฑ์ที่จะได้รับการชำระหนี้แทน ทำให้ กฟก. ได้รับการร้องเรียนว่ามีการจัดการหนี้ไม่เป็นธรรมและเลือกปฏิบัติ กฟก. จึงได้ขอหารือกับกรมส่งเสริมสหกรณ์ร่วมกันในการกำหนดหลักเกณฑ์การจัดการหนี้สถาบันเกษตรกร กรมส่งเสริมสหกรณ์จึงให้จังหวัดสำรวจและสรุปผลการสำรวจชั้นสถานะหนี้ของลูกหนี้สหกรณ์และกลุ่มเกษตรกรที่เป็นสมาชิกกองทุนฟื้นฟูและพัฒนาเกษตรกร (แบบฟอร์มตามเอกสารแนบ)

### 3.4.5 งานกองทุนพัฒนาสหกรณ์

#### 1) เร่งรัดติดตามหนี้เงินกองทุนพัฒนาสหกรณ์ มีงบประมาณ พ.ศ. 2567

นางสาววชิรญาณ พิมพร ผู้อำนวยการกลุ่มส่งเสริมและพัฒนาการบริหารจัดการสหกรณ์ ได้แจ้งให้ที่ประชุมทราบ ว่า ในปี 2567 มีสัญญาที่ครบกำหนดชำระ จำนวน 12 สัญญา ต้นเงิน 36,380,000 บาท ณ วันที่ 31 มีนาคม 2567 ได้รับชำระแล้ว ดังนี้

#### 1) ชำระครบเต็มจำนวน 4 สัญญา คือ

- 1.1) สหกรณ์ศุภนิมิตอรัญประเทศร่วมใจพัฒนา จำกัด สัญญาที่ สก.66-00007
- 1.2) สหกรณ์วังทองมิตรเกษตร จำกัด สัญญาที่ สก.66-00001
- 1.3) สหกรณ์การเกษตรอรัญประเทศ จำกัด สัญญาที่ สก.66-00003
- 1.4) สหกรณ์การเกษตรอรัญประเทศ จำกัด สัญญาที่ สก.66-00004

#### 2) ชำระบางส่วน จำนวน 1 แห่ง คือ สหกรณ์การเกษตรท่าช้าง จำกัด

ที่	สหกรณ์ ..... จำกัด	ต้นเงิน ตามสัญญา (บาท)	สัญญา		หนี้ถึงกำหนดชำระในปีงบประมาณ พ.ศ. 2566 (1 ต.ค. 65 - 30 ก.ย. 66)													ผลการเร่งรัดหนี้ที่ถึงกำหนดชำระ (1 ต.ค.65 - 30 ก.ย. 66)			
					(ล้านบาท)													ได้รับชำระ		ต้นเงิน	
					ลงวันที่	สิ้นสุด	ต.ค.	พ.ย.	ธ.ค.	ม.ค.	ก.พ.	มี.ค.	เม.ย.	พ.ค.	มิ.ย.	ก.ค.	ส.ค.	ก.ย.	วันที่ชำระ	จำนวนเงิน	คงเหลือ
					วุดป	วุดป													วุดป	(บาท)	(บาท)
1	สำนักงานมิตรเกษตร จำกัด (สก.66-00001)	3,000,000.00	10 เมย 66	9 เมย 67														11 มีค 67	3,000,000.00	-	
2	สำนักงานชัยแสง จำกัด (สก.66-00002)	5,000,000.00	21 เมย 66	20 เมย 67																5,000,000.00	
3	สำนักงานเกษตรอรัญประเทศ จำกัด (สก.66-00003)	3,000,000.00	16 พค 66	15 พค 67														20 มีค 67	3,000,000.00	-	
4	สำนักงานเกษตรอรัญประเทศ จำกัด (สก.66-00004)	1,800,000.00	16 พค 66	15 พค 67														20 มีค 67	1,800,000.00	-	
5	สำนักงานชัยแสง จำกัด (สก.66-00005)	5,000,000.00	27 กค 66	26 กค 67																5,000,000.00	
6	สำนักงานศรี จำกัด (สก.66-00006)	5,000,000.00	27 กค 66	26 กค 67																5,000,000.00	
7	สหกรณ์อรัญประเทศร่วมใจพัฒนา จำกัด (สก.66-00007)	500,000.00	12 กย 66	11 กย 67														0.50	27 กย 67	500,000.00	-
8	สำนักงานเกษตรวัง จำกัด (สก.66-00008)	900,000.00	13 กย 66	12 กย 67														0.90	28 กย 66	100,000.00	800,000.00
9	สำนักงานเกษตรอรัญประเทศ จำกัด (สก.66-00009)	180,000.00	15 กย 66	14 กย 69															0.60		180,000.00
10	สำนักงานเกษตรตาพระยา จำกัด (สก.66-00010)	2,000,000.00	20 กย 66	19 กย 67															2.00		2,000,000.00
11	สำนักงานชัยแสง จำกัด (สก.66-00011)	5,000,000.00	21 กย 66	20 กย 67															5.00		5,000,000.00
12	สำนักงานชัยแสง จำกัด (สก.66-00012)	5,000,000.00	22 กย 66	21 กย 67															5.00		5,000,000.00
	รวม	36,380,000.00																		8,400,000.00	27,980,000.00

#### 2) สรุปผลการติดตามเร่งรัดลูกหนี้ค้างชำระ

นางสาววชิรญาณ พิมพร ผู้อำนวยการกลุ่มส่งเสริมและพัฒนาการบริหารจัดการสหกรณ์ ได้แจ้งให้ที่ประชุมทราบ ว่า ในปี 2567 มีลูกหนี้ค้างชำระและลูกหนี้ตามคำพิพากษา จำนวน 7 สหกรณ์ 9 สัญญา ต้นเงินคงค้างยกมา ณ 1 ตุลาคม 2566 จำนวน 7,757,990.53 บาท ณ วันที่ 31 มีนาคม 2567 ได้รับชำระแล้ว ดังนี้

#### 1) ชำระครบเต็มจำนวน 1 แห่ง คือ สหกรณ์นิคมวังน้ำเย็นหนึ่ง จำกัด

2) ชำระบางส่วน จำนวน 1 แห่ง คือ สหกรณ์เขื่อนพระปรอง จำกัด ได้ดำเนินการทำหนังสือแจ้งบอกกล่าวผู้ค้าประกันก่อนบังคับคดี ครั้งที่ 1 อยู่ระหว่าง กบส.ดำเนินการทำหนังสือแจ้งบอกกล่าวผู้ค้าประกันก่อนบังคับคดี ครั้งที่ 2 ก่อนรวบรวมเอกสารขอความอนุเคราะห์อัยการขอออกหมายบังคับคดี ได้ลงพื้นที่ร่วมกับ กสส.1 ในการติดตามหนี้ ผู้ค้าประกันแจ้งว่า จะชำระในส่วนที่เหลือ 25,115.23 บาท ช่วงเดือนพฤษภาคม 2567 หลังเก็บเกี่ยวข้าวนาปรังเสร็จสิ้น

3) ผลการอนุมัติเงินกู้กองทุนพัฒนาสหกรณ์

อนุมัติ ให้สหกรณ์กู้เงินกองทุนพัฒนาสหกรณ์ จำนวน 5 สหกรณ์ 6 วัตถุประสงค์ ต้นเงินจำนวน 18,200,000.- บาท (สิบแปดล้านสองแสนบาทถ้วน)

1) สหกรณ์นิคมวังน้ำเย็นสอง จำกัด จำนวน 3,000,000.- บาท (สามล้านบาทถ้วน) วัตถุประสงค์เพื่อเป็นทุนรวบรวมผลผลิต

ที่	ชื่อสหกรณ์ ..... จำกัด	สถานภาพลูกหนี้ชนิด				ต้นเงิน ตามคำพิพากษา (ถ้ามี) ณ 1 ต.ค. 66	ต้นเงินชนิดนี้ ยกมา	คงเหลือ ต้นเงิน	ชำระ ระหว่างเดือน	ชำระ สะสม	ต้นเงินชนิดนี้ คงเหลือ	วันที่ รับชำระ ครั้งสุดท้าย
		สัญญา		สภาพหนี้								
		ลงวันที่	สิ้นสุด	ต้นเงินเดิม (บาท)	แรงชำระ ค้ำ คดี							
1	<b>สหกรณ์พัฒนาชนบท จำกัด</b>											
1.1	ปบ2/2551	24 กย 51	24 กย 54	469,592.34	/	480,231.79	187,677.96	187,677.96	-	187,677.96	10 กย 62	
1.2	ปบ3/2551	24 กย 51	24 กย 54	186,806.29	/	167,198.66	167,198.66	167,198.66	-	167,198.66	.	
2	<b>สหกรณ์สหกรณ์ จำกัด (ปบ1/2551)</b>	24 กย 51	24 กย 54	1,232,860.80	/	1,259,860.80	1,259,860.80	1,259,860.80	-	1,259,860.80	22 กย 64	
3	<b>สหกรณ์เกษตรนิคมจรจก (ปบ1/255)</b>	10 พย 53	10 พย 56	630,509.64	/	630,509.64	600,795.64	600,795.64	-	600,795.64	25 พค 65	
4	<b>สหกรณ์ทะเลญ จำกัด</b>											
4.1	สัญญาเลขที่ 113/2558 เป็นหนี้สมาชิก	8 กค 58	8 กค 59	2,000,000.00	/	1,849,445.92	1,385,999.92	1,385,999.92	-	1,385,999.92	4 กพ 63	
4.2	สัญญาเลขที่ 114/2558 เป็นหนี้หลักค้ำ	8 กค 58	8 กค 59	1,000,000.00	/	902,132.44	341,160.39	396,160.39	-	341,160.39	21 มีค 65	
5	<b>สหกรณ์ชลประทาน จำกัด (1/2560)</b>	6 กค 60	6 กค 61	400,000.00	/	341,346.69	84,940.69	169,940.69	59,825.46	59,825.46	25,115.23 6 พย 66	
6	<b>สหกรณ์ชลประทาน จำกัด (1/2564)</b>	13 พค 64	12 พค 65	900,000.00		0.00	730,356.47	730,356.47		730,356.47	22 พค 66	
7	<b>สหกรณ์ชัยหนึ่ง จำกัด (1/2565)</b>	19 กย 65	18 กย 66	3,000,000.00		0.00	3,000,000.00	3,000,000.00	3,000,000.00	0.00	15 ธค 66	
	<b>รวม</b>			9,819,769.07		5,630,725.94	7,757,990.53	7,897,990.53	59,825.46	59,825.46	4,698,165.07	

2) สหกรณ์การเกษตรอรัญประเทศ จำกัด จำนวน 5,000,000.- บาท (ห้าล้านบาทถ้วน) วัตถุประสงค์เพื่อจัดหาปัจจัยการผลิตมาจำหน่าย (น้ำมันเชื้อเพลิง)

3) สหกรณ์วังทองมิตรเกษตร จำกัด จำนวน 3,000,000.- บาท (สามล้านบาทถ้วน) วัตถุประสงค์เพื่อเป็นทุนให้สมาชิกกู้ยืมประกอบอาชีพ



4) สหกรณ์การเกษตรรัฐประเทศ จำกัด จำนวน 1,200,000.- บาท (หนึ่งล้านสองแสนบาทถ้วน) วัตถุประสงค์เพื่อให้สมาชิกกู้ยืมตามโครงการสนับสนุนเงินทุนเพื่อพัฒนาอาชีพสมาชิกสหกรณ์

5) สหกรณ์โคนมวังน้ำเย็น จำกัด จำนวน 5,000,000 บาท (ห้าล้านบาทถ้วน) วัตถุประสงค์เพื่อจัดหาปัจจัยการผลิตมาจำหน่าย (น้ำมันเชื้อเพลิง)

5) สหกรณ์โคนมวังสมบูรณ์ จำกัด จำนวน 1,000,000 บาท (หนึ่งล้านบาทถ้วน) วัตถุประสงค์เพื่อจัดหาสินค้ามาจำหน่าย

**1) การติดตามหนี้เงินกู้สัญญาปกติ**

นางสาวชिरุญาณ์ พิมพร ผู้อำนวยการการกลุ่มส่งเสริมและพัฒนาการบริหารการจัดการสหกรณ์ ได้แจ้งให้ที่ประชุมทราบว่า ข้อมูล ณ 31 มีนาคม 2567 มีกลุ่มเกษตรกรชำระหนี้แล้ว 7 แห่ง เป็นเงิน 3,500,000 บาท (ครบทุกสัญญา) ดังนี้

สำนักงานสหกรณ์จังหวัด									
เงินกองทุนสงเคราะห์เกษตรกร โครงการสร้างความเข้มแข็งให้กับกลุ่มเกษตรกรเพื่อเข้าถึงแหล่งเงินทุนในการผลิตและการตลาด									
ทะเบียนคумลูกหนี้									
ณ วันที่ 31 มีนาคม 2567									
ลำดับที่	สถาบันเกษตรกร	สัญญาเลขที่	สัญญาลงวันที่	วันที่รับเงินกู้	วันที่ครบกำหนดชำระ	ต้นเงิน			
						ยอดยกมา	เพิ่ม	รับชำระ	คงเหลือ
1	กลุ่มเกษตรกรทำไร่วังน้ำเย็น	1/2566	7 เม.ย. 66	7 เม.ย. 66	6 เม.ย. 67	-	650,000.00	650,000.00	-
2	กลุ่มเกษตรกรทำนาท่าแขก	2/2566	10 เม.ย. 66	10 เม.ย. 66	9 เม.ย. 67	-	500,000.00	500,000.00	-
3	กลุ่มเกษตรกรทำไร่ตาหลังใน	3/2566	10 เม.ย. 66	10 เม.ย. 66	9 เม.ย. 67	-	500,000.00	500,000.00	-
4	กลุ่มเกษตรกรผู้เลี้ยงสัตว์คอกองน้ำใส	4/2566	12 เม.ย. 66	18 เม.ย. 66	11 เม.ย. 67	-	500,000.00	500,000.00	-
5	กลุ่มเกษตรกรผู้เลี้ยงสัตว์เมืองไผ่	5/2566	10 เม.ย. 66	18 เม.ย. 66	9 เม.ย. 67	-	350,000.00	350,000.00	-
6	กลุ่มเกษตรกรผู้เลี้ยงสัตว์หนองสังข์	6/2566	10 เม.ย. 66	18 เม.ย. 66	9 เม.ย. 67	-	600,000.00	600,000.00	-
7	กลุ่มเกษตรกรทำนาบ้านโคกระกา	7/2566	11 เม.ย. 66	18 เม.ย. 66	10 เม.ย. 67	-	200,000.00	200,000.00	-
รวม						-	<b>3,300,000.00</b>	<b>3,300,000.00</b>	-

**2) การติดตามหนี้เงินกู้ที่ขยายสัญญา**

ปี 2566 มีกลุ่มเกษตรกรขอขยายระยะเวลาการชำระหนี้ 1 แห่ง คือ กลุ่มเกษตรกรผู้เลี้ยงสัตว์ทับพริก ต้นเงินที่ขยายระยะเวลา 592,500 บาท ข้อมูล ณ 31 มีนาคม 2567 กลุ่มเกษตรกรส่งชำระหนี้ จำนวน 33,042 บาท คงเหลือ 559,458 บาท

**3) ผลการอนุมัติการขอกู้กองทุนสงเคราะห์เกษตรกรโครงการสร้างความเข้มแข็งให้กับ**

**กลุ่มเกษตรกรเพื่อเข้าถึงแหล่งเงินทุนในการผลิตและการตลาด ปี 2567**

คณะกรรมการพิจารณาเงินกู้โครงการสร้างความเข้มแข็งให้กับกลุ่มเกษตรกร เพื่อเข้าถึงแหล่งเงินทุนในการผลิตและการตลาด ระดับจังหวัด ได้มีการประชุมคณะกรรมการฯ ครั้งที่ 1/2567 เมื่อวันที่ 28 มีนาคม 2567 ได้

พิจารณา กู้เงิน กองทุนสงเคราะห์เกษตรกร โครงการสร้างความเข้มแข็งให้กับกลุ่มเกษตรกร เพื่อเข้าถึงแหล่งเงินทุนในการผลิตและการตลาด ปรากฏผลการพิจารณา ดังนี้

ที่	ชื่อกู้เงิน	วัตถุประสงค์	จำนวนเงิน ที่ขอกู้ (บาท)	อัตรา ดอกเบี้ย	กำหนด ชำระคืน (ปี)	หลักประกัน	ผลการ พิจารณา	
							อนุมัติ	ไม่ อนุมัติ
1	กลุ่มเกษตรกรทำไร่วังน้ำเย็น	เพื่อเป็นทุนจัดหา สินค้ามาจำหน่าย ให้กับสมาชิก	800,000.-	0 %	1	คณะกรรมการ ดำเนินการทั้ง คณะ	✓	
2	กลุ่มเกษตรกรทำนาท่าแยก	เพื่อจ่ายเงินกู้ให้ สมาชิกรักษาไปจัดหา ปัจจัยการผลิต (เมล็ด พันธุ์ข้าว)	500,000.-	0 %	1	คณะกรรมการ ดำเนินการทั้ง คณะ	✓	
3	กลุ่มเกษตรกรทำไร่อ่างน้ำ	เพื่อจ่ายเงินกู้ให้ สมาชิกรักษาไปจัดหา ปัจจัยการผลิต (มัน สำปะหลัง)	500,000.-	0 %	1	คณะกรรมการ ดำเนินการทั้ง คณะ	✓	
4	กลุ่มเกษตรกรผู้เลี้ยงสัตว์คลองน้ำใส	เพื่อจ่ายเงินกู้ให้ สมาชิกรักษาไปจัดหา ปัจจัยการผลิต	550,000.-	0 %	1	คณะกรรมการ ดำเนินการทั้ง คณะ	✓	
5	กลุ่มเกษตรกรผู้เลี้ยงสัตว์หนองสังข์	เพื่อจ่ายเงินกู้ให้ สมาชิกรักษาไปจัดหา ปัจจัยการผลิต	600,000.-	0 %	1	คณะกรรมการ ดำเนินการทั้ง คณะ	✓	
6	กลุ่มเกษตรกรผู้เลี้ยงสัตว์เมืองใหม่	เพื่อจ่ายเงินกู้ให้ สมาชิกรักษาไปจัดหา ปัจจัยการผลิต	350,000.-	0 %	1	คณะกรรมการ ดำเนินการทั้ง คณะ	✓	
7	กลุ่มเกษตรกรทำนาโคกระกา	เพื่อเป็นทุนจัดหา สินค้ามาจำหน่าย ให้กับสมาชิก	200,000.-	0 %	1	คณะกรรมการ ดำเนินการทั้ง คณะ	✓	
	<b>รวม</b>		<b>3,500,000.-</b>					

สำนักงานสหกรณ์จังหวัดสระแก้ว ได้มีหนังสือแจ้งผลการพิจารณาเงินกู้ฯ ให้กับกลุ่มเกษตรกร ทุกแห่งและกลุ่มส่งเสริมสหกรณ์ 1 - 3 ทราบเพื่อดำเนินการเสนอที่ประชุมคณะกรรมการดำเนินการของ กลุ่มเกษตรกรในการจัดทำสัญญาเงินกู้ และหนังสือค้ำประกัน ตลอดจนรายงานการขอเบิกเงินกู้ ข้อมูล ณ วันที่ 2 เมษายน 2567 มีกลุ่มเกษตรกรรายงานขอเบิกเงินกู้ฯ และสำนักงานสหกรณ์จังหวัดฯ ได้ดำเนินการเบิกจ่ายเงินกู้ให้ กลุ่มเกษตรกรแล้ว จำนวน 2 แห่ง ประกอบด้วย กลุ่มเกษตรกรผู้เลี้ยงสัตว์หนองสังข์ และ กลุ่มเกษตรกรทำไร่วังน้ำเย็น

#### 4) สํารวจความประสงคํเข้าร่วมโครงการสร้างความเข้มแข็งให้กับกลุ่มเกษตรกรเพื่อเข้าถึงแหล่งเงินทุนในการผลิตและการตลาด

ด้วยคณะกรรมการสงเคราะห์เกษตรกรได้มีมติร่วมนที่ 3 มีนาคม 2565 อนุมัติขยายเวลาโครงการสร้างความเข้มแข็งให้กับกลุ่มเกษตรกร เพื่อเข้าถึงแหล่งเงินทุนในการผลิตและการตลาดออกไปอีก

3 ปี จากเดิมสิ้นสุดวันที่ 30 เมษายน 2565 เป็นวันที่ 30 เมษายน 2568 (สำนักงานสหกรณ์จังหวัดสิ้นสุดวันที่ 31 มีนาคม 2558) เป็นการดำเนินงานต่อเนื่องในปีที่ 7 - 9 (พ.ศ. 2565 - 2568) เงินทุนหมุนเวียนจำนวนทั้งสิ้น 810 ล้านบาท ซึ่งกรมส่งเสริมสหกรณ์ได้พิจารณาเห็นควรขยายเวลาโครงการออกไปอีก 5 ปี จากเดิมสิ้นสุดวันที่ 30 เมษายน 2568 เป็นวันที่ 30 เมษายน 2573 โดยจะเสนอคณะกรรมการสงเคราะห์เกษตรกรเป็นการล่วงหน้าพร้อมทั้งขออนุมัติเงินจํายขาดเพิ่มเติมเป็นค่าบริหารโครงการ เพื่อให้ทราบผลการพิจารณาโดยเร็วก่อนสิ้นสุดระยะเวลาโครงการและเพื่อให้สำนักงานสหกรณ์จังหวัดจะได้ดำเนินการอนุมัติเงินกู้ยืมให้กับกลุ่มเกษตรกรได้ต่อเนื่องทันฤดูกาลผลิตในปีต่อไป (พ.ศ. 2568 - 2569)

จึงขอความร่วมมือสำนักงานสหกรณ์จังหวัดได้สำรวจจํานวนกลุ่มเกษตรกรที่ประสงค์จะเข้าร่วมโครงการ เพื่อนํามาประกอบการจัดทำประมาณการเงินคํ่าจํายขาดในการบริหารโครงการ กบส.จึงขอความร่วมมือกลุ่มเกษตรกรที่มีความประสงค์เข้าร่วมโครงการสร้างความเข้มแข็งให้กับกลุ่มเกษตรกรเพื่อเข้าถึงแหล่งเงินทุนในการผลิตและการตลาด (พ.ศ. 2568 - 2573) ได้ทำหนังสือแจ้งความประสงค์ให้สำนักงานสหกรณ์จังหวัดสระแก้วทราบ ภายในวันที่ 3 เมษายน 256๗ ซึ่งได้รายงานผลให้กรมฯ ทราบแล้ว มีกลุ่มเกษตรกรที่ประสงค์ขอกู้ตามระยะเวลาที่จะขยายโครงการ จํานวน ๘ แห่ง

#### 3.4.7 เงินกองทุนสงเคราะห์เกษตรกร : โครงการสนับสนุนเงินทุนเพื่อสร้างระบบน้ำไร่นาของสมาชิกสถาบันเกษตรกร ระยะที่ 2

นางสาวชิริญาณ์ พิมพร ผู้อำนวยการการกลุ่มส่งเสริมและพัฒนาการบริหารจัดการสหกรณ์ ได้แจ้งให้ที่ประชุมทราบว่า ปี 2567 เงินกู้ยืมมา 6,500,000 บาท จํานวนเงินที่ต้องชำระงวดที่ 3 จํานวน 1,875,000 บาท ข้อมูล ณ 31 มีนาคม 2567 สถาบันเกษตรกรสงชำระหนี้ได้1,875,000 บาท คิดเป็นร้อยละ 100

#### 3.4.8 เงินรายได้นิคมสหกรณ์

##### 1) การเบิกจํายเงินรายได้นิคมสหกรณ์

นางสาวชิริญาณ์ พิมพร ผู้อำนวยการการกลุ่มส่งเสริมและพัฒนาการบริหารจัดการสหกรณ์ด้วยสำนักงานสหกรณ์จังหวัดสระแก้ว แจ้งว่า ได้รับแจ้งจากกรมส่งเสริมสหกรณ์ว่า ได้อนุมัติคํ่าใช้จ่ายในการบริหารจัดการและดำเนินงาน เงินรายได้นิคมสหกรณ์ ปีงบประมาณ พ.ศ. 2567 ให้สำนักงานสหกรณ์จังหวัดสระแก้วและได้ดำเนินการโอนคํ่าใช้จ่ายดังกล่าวเข้าบัญชีของสำนักงานสหกรณ์จังหวัด เมื่อวันที่ 17 ตุลาคม 2566 โดยให้สำนักงานสหกรณ์จังหวัด ถือ ป ฎิบัตติ ตาม แนว ทาง ป ฎิบัตติ เกี่ยว กับ บัญชี และ การ เงิน เงิน ราย ได้ นิ ค ม ส ห ก ร ณ์ และระเบียบกรมส่งเสริมสหกรณ์ว่าด้วยการบริหารจัดการนิคมสหกรณ์ (ฉบับที่ 3) พ.ศ. 2565 ประกาศกรมส่งเสริมสหกรณ์ เรื่อง หลักเกณฑ์การใช้เงินรายได้นิคมสหกรณ์ และการจัดการทรัพย์สินของนิคมสหกรณ์ พ.ศ. 2566 โดยเคร่งครัด จึงขอความร่วมมือนิคมสหกรณ์ให้เบิกจํายเงินให้เป็นไปตามแผนการปฏิบัติงาน

### 1) การจัดทำแผนขอปรับปรุงโครงสร้างหนี้เงินกู้ยืมรายได้นิคมสหกรณ์ (เพิ่มเติม)

ตามคำสั่งสำนักงานสหกรณ์จังหวัดสระแก้ว ได้มีหนังสือ ที่ สก ๐๐๑๐.๒/๓๕๕ ลงวันที่ ๒๘ มีนาคม ๒๕๖๗ ได้ขอความร่วมมือนิคมสหกรณ์วังน้ำเย็น ให้แนะนำสหกรณ์นิคมวังน้ำเย็นหนึ่ง จำกัด ให้จัดทำแผนขอปรับปรุงโครงสร้างหนี้เงินกู้ยืมรายได้นิคมสหกรณ์ (เพิ่มเติม) โดยให้ระบุรายละเอียดวิธีปฏิบัติของแผนธุรกิจแต่ละประเภท และแผนการลดค่าใช้จ่ายของสหกรณ์ และส่งข้อมูลให้สำนักงานสหกรณ์จังหวัดสระแก้ว ตามกำหนด เพื่อสำนักงานสหกรณ์จังหวัดจะได้รวบรวมส่งกรมส่งเสริมสหกรณ์ต่อไป

**มติที่ประชุม** สหกรณ์จังหวัดสระแก้ว ขอให้ดำเนินการดังนี้

- 1.โครงการแก้ไขปัญหานี้ค้างชำระของสมาชิกสหกรณ์/กลุ่มเกษตรกร ปี 2566 – 2567 ขอให้รายงานตามรูปแบบของกรมที่กำหนด หรือจัดทำใน Google Sheets เพื่อให้เจ้าหน้าที่ส่งเสริมฯ สะดวกในการปฏิบัติงาน หากมีสหกรณ์ไม่มีปัญหาขอให้แจ้งทีมโค้ชลงไปช่วยเหลือ
2. เรื่องขั้นตอนการบังคับคดีและขั้นตอนการดำเนินการที่ศาล มอบหมายให้นิติกร กลุ่มตรวจการสหกรณ์เป็นผู้ดำเนินการทั้งหมด

### 3.5 กลุ่มตรวจการสหกรณ์

3.5.1 ผลการแก้ไขข้อบกพร่องของสหกรณ์และติดตามการแก้ไขข้อสังเกตตามรายงานการสอบบัญชี ผลการแก้ไขข้อบกพร่องของสหกรณ์ 7 แห่ง

นายณรงค์ชัย เทียนทอง ผู้อำนวยการกลุ่มตรวจการสหกรณ์ แจ้งที่ประชุมทราบ ดังนี้

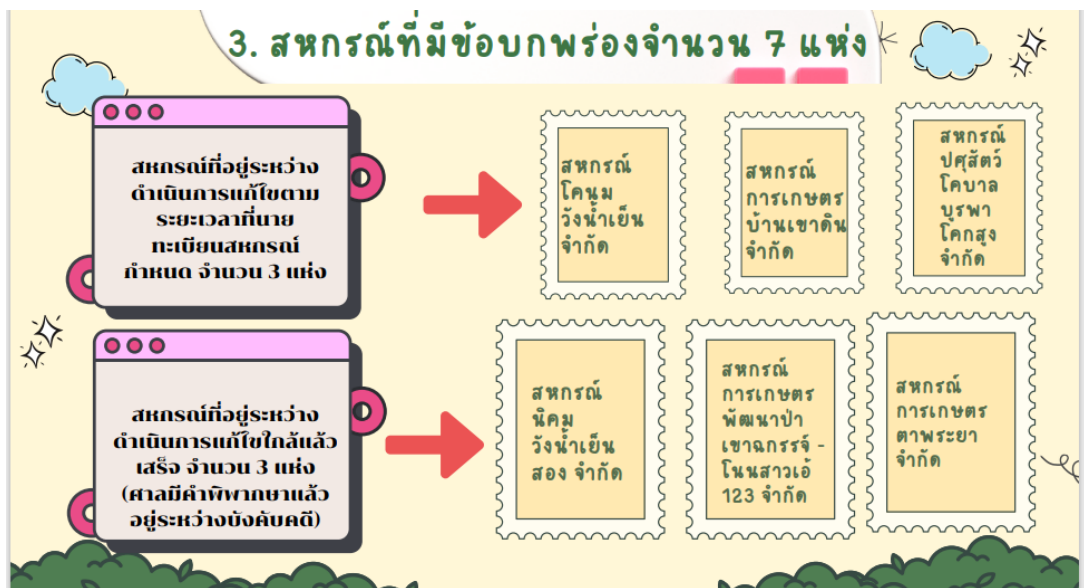



### 3. ตรวจสอบการสหกรณ์ตามคำสั่งนายทะเบียนสหกรณ์ ร้อยละ 15

➤ **แผนงาน :** เป้าหมาย 9 แห่ง (ร้อยละ 15 จากทั้งหมด 63 แห่ง)

➤ **ผลงาน :** จำนวน ...5... แห่ง

ที่	ปีงบประมาณ ๒๕๖๗	ระยะเวลาดำเนินการตามแผน											
		ต.ค.๖๖	พ.ย.๖๖	ธ.ค.๖๖	ม.ค.๖๗	ก.พ.๖๗	มี.ค.๖๗	เม.ย.๖๗	พ.ค.๖๗	มิ.ย.๖๗	ก.ค.๖๗		
๑	สหกรณ์ผู้ใช้น้ำสถานีสูบน้ำด้วยไฟฟ้าบ้านพระเพลิง จำกัด						๑						
๒	สหกรณ์การเกษตรวังน้ำเย็น จำกัด												๑
๓	สหกรณ์การเกษตรเขาพนมสุวรรณ จำกัด					๑							
๔	สหกรณ์การเกษตรบ้านเขาคิน จำกัด								๑				
๕	สหกรณ์การเกษตรท่าช้าง จำกัด			๑									
๖	สหกรณ์การเกษตรบ้านห้วยชัน จำกัด				๑								
๗	สหกรณ์การเกษตรเขื่อนพระพร่ง จำกัด									๑			
๘	สหกรณ์ปลูกสัตว์โคบาลบุรีรัมย์รัฐประเศ จำกัด									๑			
๙	สหกรณ์การเกษตรคลองทราย จำกัด											๑	

เตรียมความพร้อมเข้าสู่เกณฑ์กำกับดูแลส่งเสริมให้สหกรณ์  
ทุกประเภทที่มีทุนดำเนินงาน 100 ล้านบาทขึ้นไป  
มีแอปพลิเคชัน (โปรแกรม SMARTMEMBER) เพื่อให้สมาชิกตรวจสอบ  
สอบธุรกรรมทางการเงิน ร้อยละ 80

**เป้าหมาย :** จำนวน 12 แห่ง  
(จากทั้งหมด 14 แห่ง ร้อยละ 80 คิดเป็น 11.2 หรือ 12 แห่ง)

**ผลการปฏิบัติ :** จำนวน 11 แห่ง (คิดเป็นร้อยละ 78.57)

**คงเหลือ :** จำนวน 1 แห่ง

มติที่ประชุม

รับทราบ

## ระเบียบวาระที่ 4 เรื่อง เพื่อทราบ

### 4.1 ปฏิทินงานเดือนเมษายน 2567

นางสาวณิชากร เสนาเดชสุริยะ นักจัดการงานทั่วไปชำนาญการ แจ้งที่ประชุมทราบ ดังนี้

วันอาทิตย์		จันทร์	อังคาร	พุธ	พฤหัสบดี	ศุกร์	เสาร์
31	1	2	3	4	5	6	
7	8	9 อบรมโครงการ พืชเศรษฐกิจ ณ หมู่บ้านและแหล่ง ต.พุ่มทวายวิทยุ อ.วังน้อย	10	11	12	13	
14	15	16	17	18 จังหวัดศรีสะเกษ ณ วิทยาลัยอาชีวศึกษา ม.1 ต.หนองแขม อ.โคกสูง	19	20	
21	22 ประชุม งาน. ครั้งที่ 3/2567	23	24	25	26	27	
28	29	30	1	2	3	4	
5	6	หมายเหตุ					

### 4.2 กรอบการประเมินสำนักงานเกษตรจังหวัด

กรอบการประเมินการปฏิบัติงานและผลการใช้จ่ายงบประมาณของสำนักงานเกษตรจังหวัดสระแก้ว

เปรียบเทียบ ระหว่างปี ๒๕๖๖ VS ๒๕๖๗

กรอบการประเมินการปฏิบัติงานและผลการใช้จ่ายงบประมาณของสำนักงาน	๒๕๖๖			๒๕๖๗	
	คะแนนเต็ม	Average	คะแนนที่ได้	คะแนนเต็ม	ผู้รับผิดชอบหลัก
<b>องค์ประกอบที่ ๑ ประสิทธิภาพของการปฏิบัติงาน</b>	๕๐	๓๘.๖๖๖๗	๓๖.๖๖๖๗	๕๕	
๑.๑ ผลสำเร็จของการดำเนินงาน ส่งเสริม สนับสนุน พัฒนา และกำกับดูแลงานของสหกรณ์และกลุ่มเกษตรกร	๑๕	๑๑.๑๑๑๑	๑๐.๑๑๑๑	๑๖	
๑ จัดทำงบการเงินประจำปีของสหกรณ์และกลุ่มเกษตรกร ภายใน ๓๐ วัน	๒	๑.๕๕๕๖	๑.๕๕๕๖	๒	กบส.
๒ จัดประชุมใหญ่สามัญประจำปีได้ภายใน ๔๕ วัน และมีวาระอนุมัติงบการเงินผ่านการตรวจรับและเสนออนุมัติต่อที่ประชุมใหญ่ได้	๒	๑.๕๕๕๕	๑.๕๕๕๕	๒	กจส.
๓ มีปริมาณธุรกิจเพิ่มขึ้น ร้อยละ ๑	๑	๑.๐๐๐๐	๑.๐๐	๒	กทส.
๔ มีกำไรสุทธิและขาดทุนสะสมลดลง	๒	๑.๐๐๐๐	๑.๐๐๐๐	๒	กตส.
๕ อัตราส่วนเงินออมต่อสมาชิก	๑	๑.๐๐๐๐	๑	๑	กบส.
๖ การมีส่วนร่วมในการดำเนินงานธุรกิจ	-	-	-	๒	กทส.
๗ การตรวจการสหกรณ์ตามแนวทางปฏิบัติของ สนม. และตามคำสั่งนายทะเบียน	-	-	-	๒	กตส.
๘ การแก้ไขข้อบกพร่องของสก. ที่ได้รับการแก้ไขเป็นสถานะดำเนินการแก้ไขเสร็จสมบูรณ์	-	-	-	๒	กตส.
๙ การชำระบัญชีและการโอนชื่อของสหกรณ์และกลุ่มเกษตรกร	-	-	-	๒	กจส.
๑๐ รับผิดชอบและแก้ไขเพิ่มเติมข้อบังคับสหกรณ์	-	-	-	๒	กจส.
๑๑ สหกรณ์ทุกประเภทได้รับการพัฒนา Application เพื่อให้สมาชิกใช้ตรวจสอบข้อมูลทางการเงินของสมาชิก	๑	๑.๐๐๐๐	๑.๐๐	๒	กตส.
๑.๒ ผลสำเร็จตามแผนปฏิบัติงานประจำปีงบประมาณ พ.ศ.๒๕๖๗ ของกรม จำนวน ๑๔ งาน/โครงการ	๑๕	๑๑.๑๑๑๑	๑๑.๑๑	๑๖	
๑ โครงการพัฒนาและส่งเสริมสหกรณ์กลุ่มเกษตรกรที่เห็น	-	-	-	-	กจส.
๒ งานออกหนังสือรับรองการทำประโยชน์ที่ดินพื้นที่นิคมสหกรณ์	-	-	-	-	นิคม ๒ แห่ง
๓ โครงการส่งเสริมการค้าเงินจำนวนอันเนื่องมาจากพระราชดำริ	-	-	-	-	กจส.
๔ โครงการพัฒนาพื้นที่โครงการหลวง	-	-	-	-	-
๕ โครงการส่งเสริมและพัฒนาสินค้าเกษตรอัตลักษณ์พื้นถิ่น	-	-	-	-	-
๖ โครงการยกระดับคุณภาพมาตรฐานสินค้าเกษตร	-	-	-	-	นิคม ๒ แห่ง
๗ โครงการส่งเสริมการแปรรูปสินค้าเกษตร	-	-	-	-	กทส.
๘ โครงการระบบส่งเสริมเกษตรแบบแปลงใหญ่	-	-	-	-	กทส.
๙ โครงการส่งเสริมพัฒนาสถาบันเกษตรกร	-	-	-	-	กจส.
๑๐ โครงการส่งเสริม และพัฒนาอาชีพเพื่อแก้ไขปัญหาที่ดินทำกินของเกษตรกร	-	-	-	-	กทส.
๑๑ โครงการแก้ไขปัญหาน้ำดื่มและพัฒนาคูณภาพชีวิตสมาชิกสหกรณ์กลุ่มเกษตรกรด้วยระบบสหกรณ์	-	-	-	-	กบส.

กรอบการประเมินการปฏิบัติงานและผลการใช้จ่ายงบประมาณของสำนักงาน	๒๕๖๖				๒๕๖๗	
	คะแนนเต็ม	Average	คะแนนที่ได้		คะแนนเต็ม	ผู้รับผิดชอบหลัก
๑๒ โครงการส่งเสริมสถาบันเกษตรกรเป็นผู้ให้บริการทางการเกษตรสินค้าข้าวแบบครบวงจร	-	-	-			กฟส.
๑๓ การส่งเสริมการปลูกพืชลังานา	-	-	-			-
๑๔ งานขับเคลื่อนนโยบาย "ลดค่าน้ำ นวัตกรรมเสริม เพิ่มรายได้" (บวกเพิ่ม) เสนอ "ลดค่าขนส่งสินค้า"	-	-	-			กฟส. + นิคมสระแก้ว
๑๕ ผลสำเร็จของการขับเคลื่อนแผนพัฒนาสหกรณ์ ฉบับที่ ๕ (พ.ศ. ๒๕๖๖-๒๕๖๘)	๕	๔๔.๖๖๗	๔๖		๔	ฝ่ายท. + กจส.
๑๖ ผลสำเร็จของการบริหารเงินกองทุนพัฒนาสหกรณ์และเงินออกงบประมาณ	๕	๓๐.๖๖๗	๓	▼	๔	กบส.
๑๗ ผลสำเร็จของการเชื่อมโยงแลกเปลี่ยนระหว่างเครือข่ายสหกรณ์เป็นห่วงโซ่เพื่อกระจายสินค้าคุณภาพของสหกรณ์	-	-	-		๓	กฟส.
๑๘ ผลสำเร็จของการจัดตั้งสหกรณ์และกลุ่มเกษตรกรที่มีคุณภาพ (บวกเพิ่ม)	๑	๐.๖๖๖๗	๐.๖๖๖๗	▼	๑	กจส.
๑๙ การเสนอผลงานเพื่อประกวดรางวัลเลิศรัฐ (บวกเพิ่ม)	๑	๐.๖๖๖๗	๐	▼	๑	
เกณฑ์มาตรฐานรายชื่อ	๑	๐.๖๖๖๗	๐.๖๖๖๗	▼	-	-
ผลสำเร็จของการกำกับดูแล ตรวจสอบและคุ้มครองระบบสหกรณ์	๓	๑.๖๖๖๗	๒.๖๖๖๗		-	-
การส่งเสริมสหกรณ์ให้มีความเข้มแข็ง	๗	๓.๖๖๖๗	๒.๖๖๖๗	▼	-	-
การส่งเสริมกลุ่มเกษตรกรให้มีความเข้มแข็ง	๓	๒.๖๖๖๗	๓		-	-
<b>องค์ประกอบที่ ๒ ประสิทธิภาพของการปฏิบัติงาน</b>	<b>๒๕</b>	<b>๒๒.๖๖๖๗</b>	<b>๒๓.๖๖๖๗</b>		<b>๑๖</b>	
๒.๑ Action Plan	๓	๒.๖๖๖๗	๒.๖๖๖๗		๔	ฝ่ายท.
๒.๒ ผลการเบิกจ่ายงบประมาณ	๑๕	๑๓.๖๖๖๗	๑๕		๕	ฝ่ายท.
๒.๓ ผลการบริหารงบประมาณรายจ่ายลักษณะลงทุน (งบลงทุนและงบเงินอุดหนุนในลักษณะรายจ่ายลงทุน) ที่หน่วยงานได้รับจัดสรร	-	-	-		๕	ฝ่ายท.
๒.๔ Annual Report	๕	๔.๖๖๖๗	๔.๖๖๖๗	▼	๒	ฝ่ายท.
<b>องค์ประกอบที่ ๓ คุณภาพของการปฏิบัติงาน/การบริการ</b>	<b>๕</b>	<b>๓.๖๖๖๗</b>	<b>๓</b>		<b>๔</b>	
๓.๑ ความพึงพอใจของผู้รับบริการและผู้มีส่วนได้เสียกรมส่งเสริมสหกรณ์	๕	๓.๖๖๖๗	๓	▼	๔	
<b>องค์ประกอบที่ ๔ การพัฒนาศักยภาพองค์กรและบุคลากรเพื่อการปฏิบัติงาน</b>	<b>๒๐</b>	<b>๑๔.๖๖๖๗</b>	<b>๑๗.๖๖๖๗</b>		<b>๒๕</b>	
๔.๑ การรายงานและจัดทำฐานข้อมูล/สารสนเทศที่สำคัญเพื่อรองรับภารกิจของหน่วยงาน (ระบบโปรไฟล์สหกรณ์/กลุ่มเกษตรกร/กลุ่มอาชีพ)	๕	๔.๖๖๖๗	๓.๖	▼	๕	กสส., กฟส., นิคม. ฝ่ายท.
๔.๒ การรายงานและจัดทำฐานข้อมูลทางการเงินเพื่อใช้ในการแนะนำส่งเสริมและกำกับดูแลสหกรณ์	๕	๔.๖๖๖๗	๔.๖๖๖๗	▼	๕	
๑. สินทรัพย์สภาพคล่อง	-	-	-			กฟส.
๒. อุดหนุนระหว่างสหกรณ์ (การฝากและการกู้ระหว่างสหกรณ์)	-	-	-			กบส.
๓. การปฏิบัติตามประกาศนายทะเบียนสหกรณ์เรื่องการจัดเก็บและการรายงานข้อมูลทางการเงินของสหกรณ์ออมทรัพย์และสหกรณ์เครดิตยูเนียน พ.ศ. ๒๕๖๔	-	-	-			ฝ่ายท.

ดำเนินการแล้ว

ดำเนินการแล้ว

ดำเนินการแล้ว

กรอบการประเมินการปฏิบัติงานและผลการใช้จ่ายงบประมาณของสำนักงาน	๒๕๖๖				๒๕๖๗	
	คะแนนเต็ม	Average	คะแนนที่ได้		คะแนนเต็ม	ผู้รับผิดชอบหลัก
๔ การรายงานข้อมูลอัตราดอกเบี้ยเงินรับฝากและยอดเงินรับฝากคงเหลือของสหกรณ์ ๔ ประเภท (เกษตร นิคม ประมง บริการ)	-	-	-			กฟส.
๔.๓ CPS	๒	๑.๖๖๖๗	๑.๖๖๖๗	▼	๔	กสส., นิคมฯ, ฝ่ายท.
๔.๔ E-project	๒	๑.๖๖๖๗	๑.๖๖๖๗	▼	๒	กลุ่มงาน, ฝ่ายท.
๔.๕ การพัฒนาองค์ความรู้ให้แก่บุคลากรของกรมส่งเสริมสหกรณ์	๕	๔.๖๖๖๗	๔.๖๖๖๗	▼	๔	
๑. KM						ฝ่ายท.
๒. IDP						ฝ่ายท.
๔.๖ เว็บไซต์หน่วยงาน	๕	๔.๖๖๖๗	๔.๖๖๖๗		๒	ฝ่ายท.
๔.๗ ผลการประเมินโครงการเสริมสร้างสมรรถนะชีวิตคนทำงาน	-	-	-		๓	ฝ่ายท.
๔.๘ นวัตกรรมด้านการจัดการฐานข้อมูล (บวกเพิ่ม) เสนอ "ระบบเพิ่ม ๑๔ ข้อ"	-	-	-		๑	กสส.๑ + ฝ่ายท.
<b>รวมคะแนน</b>	<b>๑๐๐</b>	<b>๘๒.๖๖๖๗</b>	<b>๘๑.๖๖๖๗</b>		<b>๑๐๐</b>	



### 4.3 การคัดเลือกนักส่งเสริมสหกรณ์ดีเด่น และพนักงานราชการดีเด่น ปี 2567

## นักส่งเสริมสหกรณ์ดีเด่น จำแนกเป็น 2 สาขา ดังนี้

1. สาขานักส่งเสริมสหกรณ์ดีเด่น
2. สาขาสนับสนุนนักส่งเสริมสหกรณ์ดีเด่น
  - สังกัดส่วนภูมิภาค
  - สังกัดราชการบริหารส่วนกลาง



## คุณสมบัติของ ผู้มีสิทธิเข้ารับ การคัดเลือก

สาขานักส่งเสริมสหกรณ์ดีเด่น

**ต้องเป็นข้าราชการผู้ซึ่งมีหน้าที่ส่งเสริมสหกรณ์/  
กลุ่มเกษตรกร โดยตรงรวมไม่น้อยกว่า 3 ปี และ  
ปัจจุบันสังกัด**

- (1) กลุ่มส่งเสริมสหกรณ์ นิคมสหกรณ์ และศูนย์  
สาธิตสหกรณ์ ในสำนักงานสหกรณ์จังหวัด 76 จังหวัด  
หรือสำนักงานส่งเสริมสหกรณ์กรุงเทพมหานคร พื้นที่  
1 และ 2 หรือ
- (2) ผู้ที่ได้รับคำสั่งให้ปฏิบัติหน้าที่ราชการในการส่งเสริม  
สหกรณ์ และ/หรือกลุ่มเกษตรกร

ในสังกัดตามข้อ (1) โดยตรงรวมไม่น้อยกว่า 3 ปี

(3) ทั้งข้อ (1) และ (2) ต้องดำรงตำแหน่งในสังกัด  
ปัจจุบัน มาไม่น้อยกว่า 1 ปี นับตั้งวันที่ 4 มิถุนายน  
2567



## คุณสมบัติของ ผู้มีสิทธิเข้ารับ การคัดเลือก

สาขาสันนิบาต  
นักส่งเสริมสหกรณ์ดีเด่น

**ต้องเป็นข้าราชการผู้ปฏิบัติงานเพื่อสนับสนุนการปฏิบัติ  
งานการส่งเสริมสหกรณ์/กลุ่มเกษตรกรให้บรรลุเป้าหมาย  
โดยตรงรวมไม่น้อยกว่า 3 ปี และปัจจุบันสังกัด**

- (1) ฝ่ายบริหารทั่วไป กลุ่มจัดตั้งและส่งเสริมสหกรณ์ กลุ่ม  
ส่งเสริมและพัฒนารัฐกิจสหกรณ์ กลุ่มส่งเสริมและ  
พัฒนาการบริหารจัดการสหกรณ์ กลุ่มส่งเสริม  
พัฒนาการบริหารจัดการและพัฒนารัฐกิจสหกรณ์ และ  
กลุ่มตรวจการสหกรณ์ ของสำนักงานสหกรณ์จังหวัดหรือ  
สำนักงานส่งเสริมสหกรณ์กรุงเทพมหานคร พื้นที่ 1 และ 2  
และหน่วยงานส่วนกลาง หรือ
- (2) ผู้ที่ได้รับคำสั่งให้ปฏิบัติหน้าที่ราชการในการสนับสนุน  
การปฏิบัติงานการส่งเสริมสหกรณ์/กลุ่มเกษตรกร ในสังกัด  
ตามข้อ (1) โดยตรงรวมไม่น้อยกว่า 3 ปี
- (3) ทั้งข้อ (1) และ (2) ต้องดำรงตำแหน่งในสังกัดปัจจุบัน  
มาไม่น้อยกว่า 1 ปี นับตั้งวันที่ 4 มิถุนายน 2567



## พนักงานราชการดีเด่น จำแนกเป็น 2 สาขา ดังนี้

1. สาขาส่งเสริมงานสหกรณ์ดีเด่น
2. สาขาสับสนับสนุนงานส่งเสริมสหกรณ์ดีเด่น
  - สังกัดส่วนภูมิภาค
  - สังกัดราชการบริหารส่วนกลาง



## คุณสมบัติของ ผู้มีสิทธิเข้ารับ การคัดเลือก

สาขาส่งเสริมงานสหกรณ์ดีเด่น

- ต้องเป็นพนักงานราชการผู้ซึ่งปฏิบัติงานในการช่วยส่งเสริมสหกรณ์/กลุ่มเกษตรกร โดยตรงรวมไม่น้อยกว่า 2 ปี และปัจจุบันสังกัด
  - (1) กลุ่มส่งเสริมสหกรณ์ นิคมสหกรณ์ และศูนย์สาธิตสหกรณ์ ในสำนักงานสหกรณ์จังหวัด 76 จังหวัด หรือสำนักงานส่งเสริมสหกรณ์กรุงเทพมหานคร พื้นที่ 1 และ 2 หรือ
  - (2) ผู้ที่ได้รับคำสั่งให้ปฏิบัติหน้าที่ราชการในการส่งเสริมสหกรณ์ และ/หรือกลุ่มเกษตรกร ในสังกัดตามข้อ (1) โดยตรงรวมไม่น้อยกว่า 2 ปี
  - (3) ทั้งข้อ (1) และ (2) ต้องดำรงตำแหน่งในสังกัดปัจจุบันมาไม่น้อยกว่า 1 ปี นับตั้งวันที่ 4 มิถุนายน 2567

## คุณสมบัติของ ผู้มีสิทธิเข้ารับ การคัดเลือก

สาขาสับสนับสนุนงานส่งเสริมสหกรณ์ดีเด่น

- ต้องเป็นพนักงานราชการผู้ซึ่งปฏิบัติงานในการช่วยสนับสนุนการปฏิบัติงานการส่งเสริมสหกรณ์/กลุ่มเกษตรกรให้บรรลุเป้าหมาย โดยตรงรวมไม่น้อยกว่า 2 ปี และปัจจุบันสังกัด
  - (1) ฝ่ายบริหารทั่วไป กลุ่มจัดตั้งและส่งเสริมสหกรณ์ กลุ่มส่งเสริมและพัฒนารัฐกิจสหกรณ์ กลุ่มส่งเสริมและพัฒนากิจการสหกรณ์ กลุ่มส่งเสริมพัฒนาการบริหารจัดการและพัฒนารัฐกิจสหกรณ์ และกลุ่มตรวจการสหกรณ์ ของสำนักงานสหกรณ์จังหวัดหรือสำนักงานส่งเสริมสหกรณ์กรุงเทพมหานคร พื้นที่ 1 และ 2 และหน่วยงานส่วนกลาง หรือ
  - (2) ผู้ที่ได้รับคำสั่งให้ปฏิบัติหน้าที่ราชการในการสนับสนุนการปฏิบัติงานการส่งเสริมสหกรณ์/กลุ่มเกษตรกร ในสังกัดตามข้อ (1) โดยตรงรวมไม่น้อยกว่า 2 ปี
  - (3) ทั้งข้อ (1) และ (2) ต้องดำรงตำแหน่งในสังกัดปัจจุบัน มาไม่น้อยกว่า 1 ปี นับตั้งวันที่ 4 มิถุนายน 2567



สำนักงานสหกรณ์จังหวัด และสำนักงานส่งเสริมสหกรณ์  
กรุงเทพมหานคร พื้นที่ 1 และ 2 จัดส่งแบบเสนอชื่อนักส่งเสริม  
สหกรณ์ดีเด่น และ พนักงานราชการดีเด่น ประจำปี พ.ศ. 2567  
ทั้ง 2 สาขา ให้คณะกรรมการคัดเลือกฯ (คณะที่ 2) โดยมีผู้  
ตรวจราชการกรมประจำเขตตรวจราชการ เป็นประธานกรรมการ  
ภายในวันที่ 4 มิถุนายน 2567

**ระยะเวลา  
ในการ  
ดำเนินการ**

4.4 การจัดทำค้ำประกันในการพัฒนาปรับปรุงตนเองตามกฎหมาย ก.พ.ว่าด้วยการสั่งให้ข้าราชการพลเรือน  
สามัญออกจากราชการ กรณีไม่สามารถปฏิบัติราชการให้มีประสิทธิภาพและเกิดประสิทธิผล พ.ศ.2552

วันที่..... พ.ศ. ๒๕๖๗ ..... น. | เวลา..... วันพุธที่ ๗ มีนาคม ๒๕๖๗ |  
e-mail



ที่ นร ๑๐๐๑/ว ๔

สำนักงาน ก.พ.  
ถนนติวานนท์ จังหวัดนนทบุรี ๑๑๐๐๐

๗ มีนาคม ๒๕๖๗

เรื่อง การจัดทำค้ำประกันในการพัฒนาปรับปรุงตนเองตามกฎหมาย ก.พ. ว่าด้วยการสั่งให้ข้าราชการพลเรือนสามัญ  
ออกจากราชการกรณีไม่สามารถปฏิบัติราชการให้มีประสิทธิภาพและเกิดประสิทธิผล พ.ศ. ๒๕๕๒

เรียน อธิบดีกรมส่งเสริมสหกรณ์

ด้วยมีส่วนราชการหารือเกี่ยวกับการจัดทำค้ำประกันในการพัฒนาปรับปรุงตนเองตามข้อ ๔  
ของกฎ ก.พ. ว่าด้วยการสั่งให้ข้าราชการพลเรือนสามัญออกจากราชการกรณีไม่สามารถปฏิบัติราชการ  
ให้มีประสิทธิภาพและเกิดประสิทธิผล พ.ศ. ๒๕๕๒ ซึ่งออกตามความในมาตรา ๑๓๐ (๕) แห่งพระราชบัญญัติ  
ระเบียบข้าราชการพลเรือน พ.ศ. ๒๕๕๑

ก.พ. พิจารณาเรื่องนี้แล้วเห็นว่า การจัดทำค้ำประกันในการพัฒนาปรับปรุงตนเองตามข้อ ๔  
ของกฎ ก.พ.ฯ คือการให้โอกาสข้าราชการได้รับการพัฒนาปรับปรุงตนเองให้ดีขึ้นในรอบการประเมินผล  
การปฏิบัติราชการถัดไป ดังนั้น เมื่อผู้บังคับบัญชาได้ชี้แจงและเปิดโอกาสให้ข้าราชการผู้นั้นได้จัดทำค้ำประกันแล้ว  
แต่ข้าราชการผู้นั้นไม่จัดทำค้ำประกันหรือไม่ลงลายมือชื่อไว้เป็นหลักฐานในค้ำประกัน ผู้บังคับบัญชาสามารถให้  
พยานบุคคลซึ่งเป็นข้าราชการพลเรือนสามัญอย่างน้อยหนึ่งคนลงลายมือชื่อรับรองว่า ผู้บังคับบัญชาได้เปิดโอกาส  
ให้ข้าราชการผู้นั้นจัดทำค้ำประกันแล้ว และให้ผู้บังคับบัญชาประเมินผลการปฏิบัติราชการในรอบการประเมินถัดไป  
ตามหนังสือสำนักงาน ก.พ. ที่ นร ๑๐๐๒/ว ๒๐ ลงวันที่ ๓ กันยายน ๒๕๕๒ เรื่อง หลักเกณฑ์และวิธีการ  
ประเมินผลการปฏิบัติราชการของข้าราชการพลเรือนสามัญ หากข้าราชการผู้นั้นไม่ผ่านการประเมินหรือมีผล  
การปฏิบัติราชการอยู่ในระดับที่ต้องให้ได้รับการพัฒนาปรับปรุงตนเองอีกครั้งหนึ่ง ผู้บังคับบัญชาสามารถ  
ดำเนินการตามข้อ ๕ ของกฎ ก.พ.ฯ ต่อไป

จึงเรียนมาเพื่อโปรดทราบและถือปฏิบัติต่อไป ทั้งนี้ ได้แจ้งให้จังหวัดทราบด้วยแล้ว

ขอแสดงความนับถือ

  
(นายนิยมวัฒน์ ศิริรักษ์)  
เลขาธิการ ก.พ.

อนุมัติโดยนายประวิทย์และนางหนึ่งพร นามชัย  
วันที่ ๑๕/๓  
วันที่ ๗ มีนาคม ๒๕๖๗  
เวลา ๑๕.๐๐ น.  
งานบ้านหน้าจว  
พ.ศ. ๒๕๖๗

สำนักกฎหมาย  
โทร. ๐ ๒๕๔๗ ๑๖๑๒  
โทรสาร ๐ ๒๕๔๗ ๑๕๗๑

- มติที่ประชุม** สหกรณ์จังหวัดสระแก้ว พิจารณามอบหมาย ดังนี้
- การคัดเลือกนักส่งเสริมสหกรณ์ดีเด่น และพนักงานราชการดีเด่น ปี 2567
  - นักส่งเสริมสหกรณ์ดีเด่น สาขานักส่งเสริมสหกรณ์ดีเด่น มอบหมายให้นางสมถวิล มุกดาหาญ ผู้อำนวยการกลุ่มส่งเสริมสหกรณ์ 3
  - พนักงานราชการดีเด่น สาขานักส่งเสริมสหกรณ์ดีเด่น มอบหมายให้กลุ่มส่งเสริมสหกรณ์พิจารณา และฝ่ายบริหารจัดการทำการโหวตลงคะแนนสำหรับสาขา นักสนับสนุนงานส่งเสริมสหกรณ์ดีเด่น

**ระเบียบวาระที่ 5 เพื่อพิจารณา**

**5.1.นำเสนอและคัดเลือกองค์ความรู้หรือนวัตกรรมใหม่ ประจำปี 2567(อย่างน้อย 1เรื่อง) นางสาวณิชากร เสนาเดชสุริยะ นักจัดการงานทั่วไปชำนาญการ แจ้งที่ประชุมทราบ ดังนี้**



**KM 5 ปีย้อนหลัง สำนักงานสหกรณ์จังหวัดสระแก้ว**

ปี	เรื่อง	คณะผู้จัดทำ
2562	การจัดทำแผนกลยุทธ์	คณะทำงานจัดการความรู้
	การจัดเก็บและการรายงานปริมาณธุรกิจของสหกรณ์และกลุ่มเกษตรกร	คณะทำงานจัดการความรู้
	กิจกรรมเสริมสร้างสหกรณ์การเกษตรให้เป็นองค์กรหลักในการพัฒนาชุมชน	คณะทำงานจัดการความรู้
2563	การกำหนดวงเงินกู้ยืมหรือการค้าประกันของสหกรณ์	กบส.
	การแก้ไขปัญหาหนี้ค้างชำระของสหกรณ์	กจส.
2564	ระบบส่งเสริมการเกษตรแบบแปลงใหญ่	กพส.
	คู่มือการปฏิบัติงานสารบรรณ (หนังสือราชการ)	ฝบท.
2565	แก้ไขเพิ่มเติมข้อบังคับ	กตส.
2566	พระราชบัญญัติการปฏิบัติราชการทางอิเล็กทรอนิกส์ พ.ศ. 2565	ฝบท.
	ความเข้าใจและการใช้เทคโนโลยีดิจิทัล digital Literacy	กจส.

**องค์ความรู้ที่บุคลากรของหน่วยงานมีความประสงค์จะพัฒนาสมรรถนะรายบุคคล (IDP) หรือพัฒนาสิ่งใหม่ ๆ ที่ช่วยแก้ไขปัญหา/พัฒนากระบวนการทำงานให้ดียิ่งขึ้น**

( 3 ลำดับแรก ) **\*\*ข้อมูลผลโหวต KM & IM สูงสุดปี 66\*\***

1. การบริหารจัดการหนี้ค้ำประกันเงินกู้กองทุนพัฒนาสหกรณ์
2. แนวทางการแก้ไขเพิ่มเติมข้อบังคับสหกรณ์
3. แนวทางการเพิ่มปริมาณธุรกิจของสหกรณ์และกลุ่มเกษตรกร

( 3 ลำดับแรก **องค์ความรู้ที่บุคลากรของหน่วยงานให้ความสนใจ IDP 2567** )

1. การใช้งานโปรแกรม Microsoft PowerPoint
2. ระเบียบการเบิกค่าใช้จ่ายในการอบรม
3. ความรู้เกี่ยวกับกฎหมายสหกรณ์และกฎหมายอื่นที่เกี่ยวข้อง

**เสนอหัวข้อเพื่อร่วมพิจารณา ประจำปีงบประมาณ พ.ศ. 2567**

- |   |                  |
|---|------------------|
| 1. แนวทางการเตรียมการจัดประชุมใหญ่สามัญประจำปีของสหกรณ์             | กสส.2            |
| 2. การออกหนังสืออนุญาตเข้าทำประโยชน์ในที่ดินในเขตนิคมสหกรณ์ (กสน.3) | นิคมฯ วังน้ำเย็น |
| 3. สรุประยะเดินค่าใช้จ่ายในการฝึกอบรม                               | ฝบท.             |
| 4. คู่มือการทำข่าว ด้วย CANVAS                                      | กสส.1            |

มติที่ประชุม      พิจารณาคัดเลือกองค์ความรู้หรือนวัตกรรมใหม่ ประจำปี 2567 ได้แก่

1. สรุประยะเดินค่าใช้จ่ายในการฝึกอบรม ผู้นำเสนอฝ่ายบริหารทั่วไป
2. คู่มือการทำข่าว ด้วย CANVAS ผู้นำเสนอกลุ่มส่งเสริมสหกรณ์ 1

**ระเบียบวาระที่ 6** เรื่อง ข้อเสนอแนะนิคมสหกรณ์/กลุ่มส่งเสริมสหกรณ์ 1 – 3 และพนักงานราชการ รวมทั้งปัญหา อุปสรรค และแนวทางการแก้ปัญหาในการปฏิบัติราชการ

6.1 นิคมสหกรณ์ ทั้ง 2 แห่ง

-ไม่มี-

6.2 กลุ่มส่งเสริมสหกรณ์ 1 – 3

-ไม่มี-

6.3 พนักงานราชการ

-ไม่มี-

ระเบียบวาระที่ 7 เรื่อง นำเสนอด้วยเอกสาร  
-ไม่มี-

ระเบียบวาระที่ 8 เรื่องอื่น ๆ

8.1 ฝ่ายบริหารทั่วไป

8.1.1 กำหนดประชุมประจำเดือนพฤษภาคม 2567 ครั้งต่อไปวันที่ศุกร์ ที่ 3 เดือนพฤษภาคม  
พ.ศ. 2567 ณ ห้องประชุมกลุ่มส่งเสริมสหกรณ์ 1

มติที่ประชุม รับทราบ

เลิกประชุมเวลา 12.00 นาฬิกา

(ลงชื่อ) สมจิตร ภูผาพลอย  
(นางสาวสมจิตร ภูผาพลอย)  
สหกรณ์จังหวัดสระแก้ว

ประธานในที่ประชุม

(ลงชื่อ) นิชากร เสนาเดชสุริยะ  
(นางสาวนิชากร เสนาเดชสุริยะ)  
หัวหน้าฝ่ายบริหารทั่วไป

ผู้ตรวจรายงานการประชุม

(ลงชื่อ) ดาราณี อุทรัง  
(นางสาวดาราณี อุทรัง)  
นักวิชาการสหกรณ์

ผู้จดยานงานการประชุม









